南陵酒
五月八日
正式開幕
經濟食品 粵菜小吃 中西大菜 粥麵點品
•電話叫菜•立刻送到•
地址法租界霞飛路三〇九號
(即貝勒路西首)
電話八四七〇六

# 大美晚報

嘉農製藥公司 電話九一五七一〇
每盒二角 監紅
鼻嗅避疫專藥
人人必備 寶鼎牌
避疫寶
各大公司百貨商店均有出售及藥房烟紙店
名醫處方 專家檢定

★法大馬路東新橋西★
五和織造廠
南市發行所
電話 八二七八九
開幕平價贈品
明日起本發行所在內陳列櫥露佈
文虎候教
敬備鵝牌汗衫蔴紗五十件爲贈品

中華郵政特准掛號立券按照總包特別寄送優益之報紙
本日二大張共計八頁售華幣二分四厘
TA MEI WAN PAO
第一九四四號　星期六　中華民國二十七年五月七日

## 郯城郯北日軍受威脅
## 華軍繼續北進
### 野戰軍破壞泰安交通
### 濮陽日軍被華軍包圍

(美聯社漢口六日電)據今日中國官方消息稱：在隴海東段向北衝擊之華軍，已克復郯縣以北十英哩處於胡山鍋山西北之馮家窰及竹筒堡(譯音)。郯城日軍受華軍右翼極强大之壓迫，但該處日軍，據稱：已獲得後援。津浦南段，日軍以重砲爲掩護，進攻懷遠西北之華軍陣地。

(徐州六日電)據華方報告稱：濟甯日軍山田聯隊，五日開兗州。現駐濟甯者爲木松師團之秋山旅團。華方野戰軍曹部，已到達泰安東南側之一帶山地，刻正從事破壞交通，并列陣阻日軍南下援軍。(S)

(美聯社漢口六日電)據軍息：山西方面華軍，三面攻擊中陽，已將該城克復，擊斃日軍甚衆。在離石方面，華軍擊斃日軍六百名。

(鄭州六日電)據華方報告稱：濮陽之日軍，被華軍包圍後，日軍將城郊麥苗割除，防華軍襲擊。土肥原現由新鄉赴濮陽指揮，企圖以濮陽爲據點，集結自西竄來之敵部，相機東進，援津浦綫。或將沿河擾亂，牽制華方軍力。(T)

(路透社漢口七日電)此間總司令部宣稱：晉東華軍克復武鄉襄垣沁縣遼社四要城，華軍並克復晉豫邊界之東陽關。中國軍界謂：東陽關乃經太行山通入晉省東南部之門戶，故在軍略上甚關重要。華軍克復該地後，可使晉省日軍不能與豫北平漢鐵路區之日軍相聯絡云。

## 滇軍精銳一師 已抵重慶
### 日內開往戰區

【路透社重慶七日電】滇軍一師沿新公路取道敍府北發，已抵此間。日內將開赴戰區，現暫駐以待運往下游，聞該師乃由此路來此之三師中第一師，諸兵皆戴鋼盔，衣黃色軍服，軀體精壯，紀律嚴明。見者皆爲起敬。且常見彼等在營房外閱覽報章書籍，足徵受有相當教育。而在江濱操練之際，進退敏捷，觀者皆嘖嘖稱美。中央軍官學校之學生六千人，現亦抵此擬赴距渝不遠之新校，彼等乃由彰德步行而來。

## 日方援軍到達 華軍退出當塗

【美聯社漢口六日電】據此間華方發言人今日稱：中國游擊隊於五月二日進入南京，交戰兩小時之後被逼撤退；但此項報告，未經證實。在安徽當塗之華軍部隊，於日方援軍到達之後，旋即退出。

## 一幕暴行
## 昌樂法教士在寓被殺
### 日方喋喋聲辯不休 謂教士協助抗日

【美聯社北平六日電】日方發言人今日承認：四月廿九日在山東昌樂擊斃法國天主教神父富爾之中國「保安隊」，乃由一日本軍官所指揮者。該發言人稱：當中國「保安隊員」挨戶搜查遊擊隊之時，富爾將門緊閉，不令入內。該隊長遂向「保安隊」之日本司令官澀谷報告。澀谷遂與中國隊員同往，擬勸富爾使隊員搜查其家。該發言人稱：是時富爾神父手執法國手槍，指令澀谷及華隊員離開其家。「澀谷勸其冷靜，由翻譯員說明其來意。唯此憤怒之傳教士，不但高呼「跑開」，且向澀谷連開四槍，無有命中者。澀谷及其驚恐之中國隊員，藏於短籬後，適有一中國隊員，見危險性殊大，遂向富爾神父開槍。擊中其頭部，立即殞命。另一槍則擊斃似將逃避之天主教堂翻譯員。澀谷將富爾神父之手槍充公，以爲證據。旋華隊員於搜查富爾及其翻譯員之身體時，發現該翻譯員之袋中有富爾致「匪首」即前昌樂警察局長張天祚(譯音)之信一封。信中謂「今日有日軍多人來此。彼等乃來討伐者，君須格外小心。」」該發言人控告富爾及其「教徒數百人」關閉教堂大門，「在宗教掩護之下，以聚集中國兒童及保護抗日分子而培植抗日思想」。日方發言人亦宣稱：富爾神父亦常探訪昌樂附近之游擊隊大本營，「並勸然以不按鐘點敲鐘之次數，而以城內之情況通知「土匪」」。每當昌樂日駐軍增加，減少，或移動之時，富爾神父必不按鐘點敲鐘。三月十一日，該教堂之鐘不按鐘點而敲，城中日駐軍配置士卒，適能及時擊退「土匪」之猛攻。三月十八日，日駐軍司令及日軍統治下之中國「保安隊長」探訪富爾神父，要求合作「維持治安」。「彼等對富爾神父維持親善之態度，唯富爾並未與「保安隊」往來。富爾神父及其教徒，開始妨礙治安計劃，「使天眞兒童妨礙日語課」。日駐軍司令及中國「保安隊長」於四月三日再度探訪富爾神父，唯富爾神父「並無改變態度之表示」。其教徒「更形傲慢，而彼等與游擊隊之往來更顯然若揭矣。」日軍長官認富爾神父之死，爲昌樂「治安」之一大進步，該發言人之聲明書，謂：自該法國傳教士被擊斃後，昌樂已恢復「和平及安靜」矣。自日語學校轉入教會學校之兒童，現已復返日語學校。彼等正在「熱烈研習日語」。唯此等中國兒童，仍能背誦反日口號，此等口號當係法國教會學校中所教者。「根據吾人調查之結果，日軍以爲富爾神父本人與「土匪」有關。」日本某半官方之通訊社並謂：日本發言人曾稱：「此法國傳教士，似係該死者。」」

## 日機卅餘架 轟炸英德

【同盟社上海消息】日艦隊報道部，今晨十一時發表：日海軍航空隊，六日出動施行轟炸之情形如次：航空隊三十餘架飛機，襲擊粵省英德附近粵漢鐵路，投下大小炸彈十數枚，切斷鐵路數段，毀英德南方之鐵橋，軍用貨車，並炸沈帆船十數隻。又在山東方面與陸軍部隊協力之航空隊，攻擊郯城南方之華軍密集部隊，與以大打擊。

## 日艦攻粵 已被擊退

【本報香港七日專電】據華方報告：六日日汽艇四艘，於晨九時載水兵二百餘名，欲在中山葫蘆下猪母咀登陸，被華軍擊退。

【香港六日電】據華方報稱：六日下午四時有日艦一艘駛馬鑾港，向牛尾山發砲十餘響，約半小時後，向汕尾退去。又六日晨六時，日艦一艘汽艇四隻，載日兵二百餘，以日機四架掩護，企圖在中山對面小島登陸，被華方壯丁痛擊，戰一小時餘，日艦退去，轉向葫蘆下猪母咀登陸，但亦被擊退。

## 虹口難安枕

【本埠訊】據日方消息：六日晚七時左右，曾有華人青年一名在虹口之佐藤商店附近，投擲手溜彈一枚，事後向文監司路方面逃去。日方警務人員，雖大事搜索，終無所得，故目下虹口方面之情形，頗爲緊張。又據報告：日方現發覺楊樹浦周山路方面之俄人妓院中之白俄女主人一名，已受蘇聯政府之指揮，并與多數抗日團體聯絡，策動反日工作。日方現已秘密逮捕白俄五人。此外，又發覺在虹口方面有一怪汽車潛入虹口當山日本憲兵隊予以扣留並嚴密偵查中。

## 評論
## 論日本對俄的態度
——譯自本報英文版——

最近日本的外務省，對於蘇俄幫助中國這一件事，又表示憤慨，並將對莫斯科政府提出三次嚴重的抗議。

日本人也許是不能自制了，覺得非說不可；但實在還是不說的好。從立場上看，戰與不戰的關鍵，完全操在日本手裏；日本要對俄作戰，則縱使蘇俄的飛機軍火援助中國，戰事依然是免不了的；反之，日本假使不願對蘇俄作戰，則縱使不拿軍火供給中國，也是不會有什麼問題的。再則，日俄間的戰爭，是時間的問題，蘇俄知道唯有支持中國的抗戰，纔能延緩日本對於蘇俄的進攻。換句話說，在蘇俄看來，日本有事於中國，而不能放手他顧的時候，日本大致不會向蘇俄進攻的；假若中國完全給日本吞併了，日本軍閥覺得東亞霸權已經確立了的時候，那日俄戰爭也就無法避免了。因此蘇俄與其坐視中國的被吞噬，不如充分接濟中國的軍火，使日本不能貫徹其速戰速決的目的。

蘇俄這種態度，在日本當然覺得不愉快。但假若日本處於蘇俄的地位，也必採取蘇俄同樣的態度，這是毫不足疑的。同時蘇俄更覺得日本所能尊重的，祇有武力，一味遷來順受，像以往中國一樣，是無效的；所以一逢可以教訓日本的時候，便立即毫不客氣的加以利用。因此日本人的抗議和憤慨，不獨無效，且將增强蘇俄反日的態度。

## 華籍關員 開會爭國家主權
## 江海關工作陷停頓
### 致電財部要求指導以便應付
### 未接復電前決不工作

(本報特訊)關於在日方指導下之「維新政府」接收江海關一事，現已引起海關全體華員之嚴重反響。在江海關供職之內外班關員及稅警等，今晨已呈總罷工狀態，即常駐郵局及蘇州河一帶之海關華員，亦已自動離職，齊集江海關內，參加今日午前舉行之全體華員會議。因之，江海關各部工作，現已全部停頓。截止下午二時止，猶未恢復正常狀態。據大美晚報記者調查之所知，江海關全體華員，對於「維新政府」接收海關，早已抱定堅決反對態度。特以偽組織方面，在前數日中，猶未有何切實之行動，故彼等乃暫守緘默，注意此一事態之演變；及至昨日，「維新政府」所任命之「江海關監督」李建南，公然走馬上任，因之全體華員，在聞訊之後，莫不同深憤慨，誓在中國政府所宣示之維護中國行政完整及保障內外債信用兩大原則之下堅決奮鬪。乃於今晨起，自動停止工作，齊集江海關二樓餐廳，舉行會議，商討全體華員對於此事所應採取之行動與步驟。

### 內外班全停頓

今晨九時以前，海關內外班關員，到達海關，惟屬於外勤班之稽查班，驗貨班，抄班，及稅警等，均未到達其服務地點，齊集江海關二樓餐廳中，靜待會議之開始。其在江海關內部工作之全體華員，(即內班)亦均停止工作，因之江海關各部工作，遂以全部陷於無形停頓之中。

### 開始舉行會議

鐘鳴十時，齊集江海關二樓餐廳之全體外勤班關員，稅警，及一部份內班華員，開始舉行會議，被派常駐蘇州河及郵政局之海關華員，旋亦絡繹而至。人數共約五六百名。十時三十分左右，江海關稅務司羅福德，偕總船主薛爾滋，華副稅務司婁倬其亦應全體華員之請，出席會議，對此事經過，有所說明。

### 羅福德亦出席

當時羅福德特首先發言，略謂：余係中國政府所任命，自當忠於厥職，爲中國政府效力；余所能予接受之惟一命令，亦即中國國民政府之命令！李建南確曾於昨日來此，與余會談之時間，約爲七分鐘。當時李曾出示「維新政府」之「公文」一紙，內容大致爲對余所表示之若干希望，該一「公文」現仍留置余之辦公室內。旋由各關員提出稅收處置辦法等若干問題，向羅福德有所質詢。羅福德以此項問題，因過於重大，未能置答。

### 婁倬其之態度

繼稅務司羅福德發言者爲華副稅務司婁倬其，據謂：余在全體華員中，既居領袖地位，自當於諸君共同奮鬥，竭誠擁護中央政府之政策，決不妥協，如無合理解決辦法，余當即引退！婁氏詞畢，到會各關員一致鼓掌，表示熱烈之擁護。對於稅務司羅福德氏態度之公正，亦同表滿意。至是，羅福德等乃相偕退席。

各華員在稅務司等退出會場之後，仍繼續進行商討。當經決定成立「江海關全體華員護關會」，決本不合作，不屈辱之原則，奮鬥到底。至其進行步驟，則迄今日下午二時爲止，至其他各案，猶在商討之中。祇議決要案兩項，其中一案，暫守祕密，另一案則由海關全體華員，致電財部，要求予以指導，如無答覆，則全體華員決意工到底。至於海關各部工作之是否即可恢復常態，則在華員會議尚未散會之前，猶屬無從探悉也。據最後消息，該項會議已於二時半散會。

## 中國通知英國
## 不受協定束縛

【美聯社漢口六日電】今日中國外交部發言人宣稱：中國對英日海關協定之態度，業已於今日致英外交部之牒文中表明。同時，將此牒文之內容，電致英國駐華大使寇爾。該牒文之大旨，謂：中國絕不受英日所訂協定之束縛，保留中國在其海關事件上行動之完全權利與自由；並指斥兩外國，未經中國同意，締結協定等語。又據某法律家等對此次英日海關協定，代表政府發表意見。彼等云：從國際公法之立場言之，此次協定，實與將中東鐵路售賣與日人之舉動相同，中國政府決不能承認其在法律上之效力也。中國對日人在其佔領區域內之種種行動，概不能予以承認；至英國竟與日本締結協定，我人實不勝遺憾。但中國仍期望英國將來，繼續保持其以前尊重中國主權及行政完整之態度云。

【哈瓦斯社倫敦六日電】關於中國海關稅收暨外債本息償付問題，英日兩國成立協定之後，中國政府頃以照會一件，送達英國外務部。說明該國態度，其全文尚未公佈。

## 偽組織居然
## 通過「憲法」

【本報特訊】據聞「維新政府」之「實業部次長」沈能毅者，現已遭該「府」之黜黜，而另以馬曉軍之子馬志超繼其「職位」。沈之被黜，聞與過去財政部印刷局之舞弊案有關，蓋有人曾以此案之前因後果，告之日方，日方認爲沈某未孚衆望，遂予撤免。此外，「維新政府」之「代理綏靖部長」任援道者，現已由該「府」將其眞除，而另由一「高冠吾」者，任綏靖部次長」。又據報告：所謂「維新政府」之「立法院」，現亦居然通過「憲法」。該「憲法」之起草者，爲北京時代曾任國會議員之番承諤律師，及華北「臨時政府」之「司法委員會」代表楊某，暨最近由美返滬而特往東京訪晤日本司法當局之吳文陳拉案四人。該項「憲法」，經所謂「立法院長」之溫宗堯審核後，即於昨日召集「會議」，修正通過。當時出席卅餘人左右，曝息之間，即予解決。所謂該項「憲法」草案者，其最重要之項目，即爲「中華民國維新政府組織大綱」，共內容祇共十一條。其次則爲「各部官制通則」，內容祇共八條云。

## 今日本報晨刊 獨特消息摘錄

□郯城西南全綫血戰，該綫全部延長至十餘里，日軍昨晨起開始後退，此役可爲數日來最偉大之一幕。津浦南段日軍向華軍猛攻未逞。
□北平附近游擊隊大顯威力，克復淶水，攻破涿州，守涿州之日軍三百餘人，盡被殲滅。
□游擊隊前晚猛撲松江，曾佔領莘莊車站，與日軍交戰後退出。
□江海關稅收三日起，已解存正金銀行，日方要求將「八一三」以後之稅收一千餘萬，亦移存正金，刻正在折衝中，海關全體華員，一致表示拒絕合作，電孔祥熙請示辦法。

上海 鹹瓜街
阜昌參號
通告
本號爲便利顧客起見暫移愛多亞路七五三號馬霍路對過卽貝勒路口(九路二一路公共汽車直達)
(注意)只此一家並無分出
電話 八三二一七

粵商
復旦彈簧皮鞋公司遷移啟事
本公司向設北四川路有年所創製彈簧皮鞋質料優良式樣新奇物美價廉早爲中西人士所稱道茲爲便利顧客起見現已遷至霞飛路四百八十四號(卡德路口對面)八折優待以誌紀念

鳥語花香的季節
向會說話的科哥
善長歌唱的芙蓉
五彩美麗的鸚鵡
專於屏舞的孔雀
再有各種新奇的熱帶鳥
有閒人們的福音
勞苦大衆的安慰
老弱者的消遣品
小孩們的玩意兒
這都是•
霞飛路呂班路
萬國鳥行
電話八五五五八

三〇三猛士蔴紗汗衫 每件二元二角半
三八三蝶仙蔴紗汗衫 每件一元五角半
蔴紗短袖汗衫 每件四角半
眞蔴紗男襪 三雙減售一元
條子短統絲襪 每雙減售三角半
彩色蔴紗女套襪 二雙減售三角半
大號棕杭香皂 六塊減售九角半
蘇紗汗衫 犧牲二百打 五折發售
黑貓牌絲襪 空前削價 售價自六角至一元止
廣昇祥襪廠
一年一度
特別大減價
二十五天
地址 三馬路河南路口

大美晚報
TA MEI WAN PAO
本報由 (POST MERCURY CO. FED. INC. U.S.A.) 發行
館設上海愛多亞路十九號
郵局信箱一五○四
電話編輯部 八五九八四
營業部 八○一○五
電報掛號 八四○○八
董事長及發行人史帶 (C. V. STARR, President & Publisher)
副董事及總經理白魯司 (G. C. BRUCE, Vice President & General Manager)
總編輯高爾特 (RANDALL GOULD, Editor)

聖經：
耶穌看着他們說，在人這是不能的，在神凡事都能。馬太福音，十九，二六

站在時代的前線
一九三八年新到 英國三槍牌
跑車大王
輕，快，堅，靈！屢獲世界錦標
歡迎參觀比較！雙飛，三飛，都有

是至尊無上的脚踏車
舉世矚目
全國規模最週密的車輛總庫
中國總經理 同昌車行
上海雲南路南京路口 電話九一○五二
注意 敬送喉痛散，藥到病除！無病不送！
供應社會的需要

偉達
飯店 房金 伙食 論日自六元起至十二元包月自一百元起至一百六十五元大小房間均附有姣豔動人的顏色浴間及電話房間摩登清靜別緻堪稱滬上之冠
中菜 每天二元 包月五十元 三食
西菜 每天四元 包月九十元 四食
舞廳 每日下午六時開場 重聘優秀紅星伴舞 羅瑪樂隊演奏名曲 每元五舞 贈送茶券
公寓 設備新式 大小房間共有十餘間房金極廉短期或長期均可倘欲租者請速駕臨接洽
霞飛路九九三號 電話七四四七七

大東跳舞場
全場刷新工程浩大 歷時頗久今始竣工
簇新姿態
茶舞備有中西樂隊兩班更替奏曲。
六時起由洛平領銜全菲律濱之名樂隊演奏
每日午後二時開場

揚子舞廳
夏令娛樂唯一佳處
△舞星 △音樂 皆稱高尚
冷氣 日夜開放
△地方 △座位 萬分舒適
地址三馬路雲南路角

塘沽龍港樓
黃亮臣 七代專門 眼科 臨時診所
新聞路自來水亭對面仁濟里四十四號 上午八角 下午四角

# 德義兩國巨頭傳已成立諒解

## 希特勒得發展其對捷之野心 義大利則得西班牙之經濟權

## 今晚將發表驚人演說

【美聯社羅馬七日電】據聞今日墨索里尼與希特勒曾有約定：墨索里尼行將容許希特勒發展其對捷克之野心，反之，義大利則得西班牙之經濟特權。據國社黨及法西斯黨官員稱：墨索里尼及希特勒均已暫時放棄軍事聯盟之計劃，因彼等深信可以不必引起戰爭而達到目的。墨索里尼已決定採取「不干涉」政策，使希特勒得以解決捷克之蘇台德黨問題。據外交界人士所知，墨索里尼亦已誓予德國殖民地方面之活動，以外交上及精神上之援助，同時答應對英「斡旋」，以滿足德國之殖民地要求。同時，據聞希特勒對於四強和約之任何活動，表示冷淡，以待捷克危機之解決及德國對於要求恢復殖民地事有所成就之時。至希特勒已否告墨索里尼以在捷克發動之日期，則未詳知。國社黨官員稱：在捷克發動之日期，須視形勢「有利之時」。墨索里尼及希特勒將於今晚九時半在威尼斯方場演講，預料彼等於演講之時，將力唱彼等政策之和平心意，唯一部官員則稱：彼等將有驚人之言論發表。（倘有捷克問題新聞見第七頁。）

# 希墨今晚續商東南歐洲問題

【路透社羅馬六日電】德人方面雖否認德元首希特勒與義相墨索里尼曾舉行正式會議之說，然衆信雙方確已於今日午後一再互換意見。據未證實之傳說，德元首曾請義相說明如蘇聯干涉捷克事，則義國所將抱之態度；聞特萊斯特口岸之前途，亦為討論事件之一，按特萊斯特在一九一八年割讓與義國之前，乃奧匈之主要口岸，義國對於特萊斯特之地位至為關切，極欲保持其在德奧合併之前原有之地位，即仍為奧地利與中歐通海之更要出路是。德國政策之趨向，現已使特萊斯特商界為之惶驚不寧，蓋德政策有將商業移至亭堡及對於特萊斯特運輸貿易加以留難以期用外交壓力施諸捷克之趨勢也。同時，義國在亞德里亞海之航業專利，現已為此種趨勢所擾亂，其故以德國欲發展其自己對于特萊斯特口岸之航業也。

【哈瓦斯社羅馬六日電】據探悉：德國元首希特勒到達此間之後，義國首相墨索里尼曾在禮部所許可之範圍內，聽任國王愛麥虞限三世單獨招待貴賓，而以全部暇晷，研究外交部各項檔案，以備與希特勒元首進行談話之需。雙方並已就德義兩國在歐洲東南部，即多瑙河流域與巴爾幹半島，劃分勢力範圍一項，著手問題，開始加以討論。當於本日傍晚，賡續商談，以便有所決定。關於此項問題，德奧兩國合併之後，羅馬議定書（其內容係以各項經濟利益，畀予奧匈兩國）自當予以修正，但若德國不以實質的利益畀予義國，則前奧國所享受之利益，連由利用義國脫里埃斯脫港一項辦法在內，即不擬離任德國繼續享受。此外，義國各經濟學家，並恐德國推行經濟自給自足政策之結果，前奧國所產各項原料品，尤其是義國所需要之木材，即不復准許出口，此于義國，頗為不利，因此一般人所感印象，乃係義德兩國對於多瑙河流域全部問題，現正鈎心鬥角，務以審慎為重。至以捷克國問題而論，義德兩國人士以為義國既守緘默，德國自可利用特機，而對于捷克國，自由行動。至若蘇聯出而干涉捷克問題，即使干涉行為，僅以供給飛機與志願兵為限，義國對于德國究可採取何項約束，此在德國，務求有以澄清之。關于此層，德國各將官，聞已向義國有所探詢矣。

【海通社羅馬七日電】昨晚希特勒在克尼納宮宴請義相墨索里尼，共同進餐，席後自八時起開始長談，除希墨二氏外，別無其他人參加。會談仍用德語，內容極端秘密。直至九時，德義兩外長里賓特羅甫，齊亞諾相偕至，遂加入會商，至九時五十分完結。據悉：今晚希墨兩氏，將再繼續長談，一切內容，或可俟今晚九時半墨索里尼在威尼斯宴請希特勒時，從兩氏致祝詞當中窺測一二。據稱：希氏祝詞中，除着重渠對義國海陸空軍之珍視以外，將重申德國對白倫納邊境之保證云。

## 反對成立軍事聯盟

【美聯社羅馬六日電】據國社黨方面今日透露之可靠消息：當德元首希特勒聘羅馬之際，義大利與德國，已決定反對在軍事上之聯盟。彼等聲稱：義首相墨索里尼，對於解決捷克方面少數德人之問題，將保持其「友好的中立態度」。希特勒與墨索里尼兩次討論之主要題目，可知悉者，乃捷克問題與對西班牙之政策。預料兩國領袖，明日將再度進行討論，然預期所討論之內容及態度，實際上或不致有何變更云。

## 希特勒氏檢閱義軍

【美聯社羅馬六日電】義國軍隊六萬人及法西斯黨民衆，伴有輕重坦克車四百輛，軍用卡車六百輛及鐵甲車三百五十輛，今日遊行，歡迎希特勒之到達。希特勒氏站立於羅馬式之檢閱台上，義皇愛麥虞限三世在其右，墨索里尼站立於希氏之左。希特勒與墨索里尼從威尼斯騎馬至該檢閱台，當彼等下馬走近該台時，希氏吻海倫皇后及馬佛爾達公主之手示敬。

## 義宣傳部長昨宴請各界 德宣傳部長未到

【美聯社羅馬六日電】據此間新聞界報告：今日義大利宣傳部部長亞爾菲里，會宴請各界，但德國宣傳部部長哥依白爾司未到，因被邀請者，有多數猶太人在內也。聞亞爾菲里將於明日再單請哥依白爾司，猶太客人當不在內云。

【海通社羅馬七日電】法西斯黨秘書長史泰拉斯，昨日代表墨索里尼歡宴德國國社黨副領袖希斯，及國社黨現在羅馬之領袖份子，其他出席者，尚有德國駐義大使麥剛森，國防軍總司令基台爾，義國前任駐阿總督格納齊亞尼上將等多人云。

## 羅馬總督以銀質小雕像贈予希特勒

【海通社羅馬七日電】羅馬總督柯隆納親王，昨日大張盛筵，歡迎希特勒元首，義大利國王王后公主等均在座作陪。席間柯氏以銀質小雕像一座，贈予希氏云。

## 橫濱英人被捕後 倫敦未接報告 當在就地交涉中

【哈瓦斯社倫敦六日電】日本橫濱市英商「里物浦倫敦保險公司」[illegible]，因有刺探日本軍事秘密嫌疑，由該處警察逮捕之後，英國駐日大使館尚無報告寄達此間。一般人以為此事當由該地英國領事直接與地方當局進行交涉，必俟初步交涉無效時，英國政府乃當訓令駐日大使克萊琪爵士，提出正式交涉云。

## 孫科顧維鈞訪法國殖民部長

【哈瓦斯社巴黎六日電】中國立法院院長孫科，頃于本日偕同駐法大使顧維鈞博士，訪晤法國殖民部長曼台爾，有所商談。

## 英駐華軍隊司令定十一月份易人

【哈瓦斯社倫敦六日電】政府頃宣佈：英國駐華軍隊司令巴梭爾苗中將，任期將於本年十一月屆滿，應由本國北區駐軍參謀長格拉塞特少將繼任。

何必忍受痛苦

第威德痔瘡膏
顫痛不已濃血淋漓此患痔者不可或免之苦痛也故任不治痛楚日增不論起立坐臥其痛不得稍減身體之健康必遭重大損失最迅速有效之醫治方法厥惟購用第威德痔瘡膏
第威德痔瘡膏專為治療痔瘡而配製且裝有特別衛生射藥管能將涼爽鎮痛生肌之藥膏直敷患處
凡患內痔癢痔血痔痛痔者其速由鄰近藥房購用試觀其首次敷用即能除君痛楚之神效也

各大藥房均有出售
裝有衛生射藥管
藥能直達患處
M36

須常流動體內週道之物

藉以增進健康與容貌
食物通行之大腸對於身體健康極有關係此乃醫師僉同之見可是腸部積物能夠按序流動之人寥寥可數結果吾人之疾恙追源禍始往往由於腸內廢物停蓄而發生毒質的緣故吾人對此既不關心身體乃不得不行自衛即將此種毒質由體內之化學作用變成脂肪細胞於是君受其賜矣腰支漸粗腿臂漸大肚腹漸凸此外或許還要發生頭痛肝火胆疾舌苦口苦神疲口臭面疹等症要恢復美麗健康須反本而求諸內部廢物停滯的緣故若能使臟腑循序完全行其工作則美麗健康即得重復合於此項用途之藥物清導丸實為醫藥科學所發明最佳最美之品矣此丸導滯平肝效大而性和服之絕無絞痛成癮諸弊　各藥房皆有出售或逕向上海江西路四五一號韋廉士醫生藥局購買每瓶法幣七角六瓶三元五角郵力免收
韋廉士紅色清導丸
PINKETTES
（國民政府衛生署許可證成字第六二六號）

陸家浜路寶善公所啓事
啓者本所因戰事被燬一小部份目下時屆日緊交通阻隔本所附近各地上棺安全起見特設法在本所加以遷移各寄戶欲代辦棄或見詢一切者請帶原材單據來接洽收復如有欠費者請迅速前往該地繳付並特此登報勿謂言之不預也

怡和醫院開診通告
本院為具有現代設備之私家醫院業已籌備完竣定於五月一日起開診內科外科小兒科婦科眼耳鼻喉科並收住中西病人及供給病房手術室等特此通告 門診上午九時至十二時下午二時至五時 地址法租界亞爾培路二百號（亨利路口）電話七四四九○
附設怡和醫院傷科醫院通告
本院係新創設之現代傷科治療機關有完善之X光及手術設備專治交通工業及其他一切傷害如骨折脫臼內外損傷等症茲定五月一日起開診特此通告 地址亞爾培路二百號 電話七四四九○
院長 王雲甫 朱克聞 啓

英商 祥泰輪船
明日八日晨六時開往新港 常陰沙 兼灣 東新生港 加張黃港
船泊金利源碼頭如有客貨欲運往以上各埠者在此非常時期內須船到後憑提單當日提清否則不負責任或欲買客票等件請至法租界新開河外灘三三號福記局電話八四七二二

棠喬輪船
准於五月九日上午七時開往常陰沙 兼七丫口 白茆口 滸浦口 次日回申 每隔一天一來回
船泊英大馬路外灘新關十三號碼頭

德國 海宜輪船
五月八日上午六時開往楊林七丫 每晨開往 當日回申
船泊英大馬路外灘新關碼頭 德國遠東輪船公司 海宜輪船經理處

江浙輪船公司 薩拉吐加
快輪每日上午七時開往閔行 沿途王家渡 杜家行 葉榭 停泊 塘口 閘港 當日來回
如有大批客貨欲來往本行接洽特放
長豐洋行 電話一五五六○ 一五五六九

德商 新江南快輪直放常熟
兼灣 滸浦口 白茆口 海洪港 廟港
票價一律二元 ▲總事務所 四川路六六六 長豐洋行 電話一五五六○ 一五五六九
船泊五馬路外灘公共碼頭行駛穩速艙位舒適裝運貨物便利迅捷水脚特別克己並代客報關

德商 江南快輪直放崇明
施家港 新開河 二條竪河 堡鎮 七激
每晨六時半開崇明下午四時到申
本輪客位舒適 客票每位減售二元 裝貨手續簡便並代客報關 如蒙惠顧請向四川路六六六號長豐洋行接洽
長豐洋行 謹啓 電話一五五六○ 七八五

中法大藥房
卡德路靜安寺路口
卡德路分店開幕紀念
大廉價大贈品一個月
五月一日起
醫藥衛生用品 一律廉價發售 購貨不論多寡 人人均有贈品

平湖 四世醫 嚴柏 針灸 風科
茲有蘇州中市中國銀行六零八號特別往來一扣戶名陳慶祥連同印鑑一併遺失除向該銀行掛失止付並登報聲明作廢外特此聲明
先生專治筋骨痛指麻腳風中風瘋疾驗以經驗以世界北首方能除根
診六角出診五元被同姓冒名假冒

收買 中西木器 經濟 中社 禮堂

港粵 萬昌籐號

內地藏家古書展覽會

羅鑫泉牙醫院 科目 院址 電話 三二三一八

骨癆專科 陶慕章 診所南京路新世界東首大慶里卅四號 門診九時至十二時 電話九二八六四

留日內科肺癆專家 李長治 杭州湖山療養院

薛文元門人 吳本倫內外科

婦人科 戒烟科 周鴻章 醫師

柯德瓊 醫師 產科 錢亞文 模楷

衛生局給診 內婦幼科 女醫士 周健行 專治：年老血枯，神經衰弱，婦女隱病，小兒痧痘等症 電話四六七九八

移醜成美 雀斑藥水 面刺藥水 拔毛藥 艷容素 生毛藥水 腋臭藥水 上海大和製藥公司

內科 夏仲方 還移 呂班路（霞飛路口）鴻安坊十一號 電話八二九二七 門診十時起 出診三時後

金鐵推拿 胃病 婁善全

專醫瘰癧痰串 丁匯芳女士

給摩登仕女之新貢獻 —照片簽字—現由科學試驗成功— 總經理 中國兩友行 經售處 永安公司 新新公司 南京路中 良友攝影室

## 妨害邦交

惺公

日本向蘇俄提出抗議，爲的是，蘇聯以飛機供給中國，說是：「妨害邦交」。但是日本沒有自己想想最近從德意等國運入的軍火，與「中德」「中意」的邦交有沒有妨害？再進一步說：直接以飛機轟炸第三國的生命財產，其「妨害邦交」的程度又爲何如？當此日本以第三國之兵，在並未宣戰的形態下，侵入另一鄰國境內，佔據了廣大的土地，攫奪另一國的財源賦稅，而猶以「妨害邦交」爲口實，不許第三國站在正義上的自由行動。這種行爲正彷彿一個蠻橫的潑婦，盛怒之下，誰走過他的面前，便得遷怒於誰；本來，一個人在失去理性的狀況下，只有如瘋人般的「强詞奪理」，才能發其獸病，言詞上的理論，雖自己家人的苦言忠勸，他也斷不能聽，何況一個外人呢？

眞正的「王道」，只有中國的「落落寡合」的哲學，孔子說：「己所不欲，勿施於人」！自己[illegible]別人家。[illegible]行動，而自己却旦夕勾結同盟，意在朋比分肥，這種「祇知有我，不知有他」的思想，在中國人看來，只覺得其氣度仄狹與卑鄙而已。

## 記嘉善一漢奸

——被「凌遲處死」之陶公權——

鏈心

在前天本報「社會服務」[illegible]版裏，載着一段嘉善通訊，[illegible]那，就然早入我的眼簾着，是「陶公權被處死刑」的小標題，原文中說到他的死，祇是寥寥數字，是：「[illegible]被日[illegible]

[illegible]然漢奸[illegible]，以後，[illegible]是以[illegible]，[illegible]日[illegible]，但總覺得太殘酷了一點。

陶公權，而且有一個[illegible]，是我五年前的一個朋友，他的歷史，我知道得很詳細。他[illegible]現在他的死，雖然不值得我爲之哀悼，但對於他生前的事蹟，却還有一述的價值。

因爲，從一個人的品性習慣上，可以看出此人的前途結果，流芳遺臭，善終慘死，都非偶然的事！

「陶公權」，原名「振華」，「公權」這名字是後來改的，他是嘉善天凝莊人，不長不短的身材，生得一副壯健堅實的體格，最初在某體專畢業，家裏開一爿米行，父親早死，只有一個老母，一個妹妹，一個弟弟，就爲了母親太嬌縱，親去世得太早，所以就養成了「驕橫兒暴」的習氣，至於今日了一點的如此結果，在他的生活史上更預先種下了絕大的「因」。

當他走出學校之門後，不多時就在鈕永建做江蘇民政廳長的時候，化了幾千塊錢的運動費，弄到一個松江分公局長的差使；於是就大肆搜刮，一年之間，除了狂嫖濫賭外，還足足多了幾千塊錢。後來鈕永建走了，「一朝天子一朝臣」，他也自然就被撤職了！那時候我在杭州任某報編輯，由於一位同文沈劍濤君的介紹，就認識了他，他見我在浙江省住久了，對官場中有相當熟識，於是就請託鑽謀，仍以金錢爲活動的先決條件；我因爲所以就婉言拒絕了！

但是日子混得一久，無論這個人的品性如何與自己不合感情仍是免不了的。他知道嘉興的公安局長沈維翰先生，是我極要好的一個朋友，於是「不得已而求其次」，說局長做不成，就是弄個督察長做做也好；於是適要到嘉興去，他也就同車前行。恰巧我因事到了嘉興，那個沈維翰局長，知道我到了，當夜就在亞東酒樓請客，當然這個陶公權也同桌在座了。席間他把曾任的經歷，滔滔大述其得意的職務，如禁賭禁煙禁娼等事，因爲在酒館裏之餘，也完全吐露無遺；沈君一聽，他的「劣跡多端」，於是虛與委蛇一番。事後，沈君背地向我道歉說「婉言拒絕了他的請求」，就是不過「方才」的話。我說：「我是因爲我總是替人[illegible]」，也是[illegible]。我先也沒有能知他的經歷，那次因爲便道，曾從嘉興乘小輪到天凝莊去參觀劫後的情形，（那時天凝莊遭大火後），吃了一頓，那鄉鄰鄉邨的同遭，至今還深留在我的腦際。

此後，他因爲數事不成，忽然感懷到「資格問題」了。於是又化了數百元買得一紙文憑，投考上海法政學院，這個時候，就改名叫做「公權」，意思是爲「公衆保障人權」。我知道了他能「改邪歸正」，很是爲他慶幸，以爲從此之後，他將從黑暗的環境中走入光明之路去了。

可是，「江山好改，性難移」，結果他一方面在法政學院掛名上課，一方面依然在外頭做無所不爲的勾當；張的僞律師，假造文憑，到處向人遊說，和一個「某大學」的文憑，了許多一姓張的僞律師，不爲：和一方面事發，很多之舌，[illegible]，「東窗事發」，那個姓張，逐漸朋友們的人，却被警局拘辦，竟能知風，居然上當，入獄而他呢，竟然向司法行政部領得律師執照，在嘉興掛起律師的招牌來，他本是地方上的了，後來，他在法學院畢業依然逍遙法外。

此便已！因爲當他在法校行將畢業之日，就是我和他無形中絕交之時。不過，從我的推想，却早已預料到嘉興淪落，此人必爲漢奸了！現在消息傳來，此人竟眞爲漢奸而且竟如是的慘酷而死，我不得不歎「天道有知」，眞如迷信家之所謂「報應不爽」了！

陶公權，一小小的漢奸耳！其人其事，本不足記，但書此所以警其他之漢奸及將爲漢奸者，「惡人吏遭惡人手」！天下間的事實，眞有那脫不了因果範圍者。

## 從軍日記（三）

——一個日本士兵的遺作——

Jaumes Berfam 原譯　儘玢　複譯

八月廿二日：離開北平城，去西直門車站，以便搭去南口的火車，回團部，但等了八小時，不見火車，於是無可奈何，仍留駐於前二十九軍的兵營內。

八月廿三日：長八時，離開營房，下午一時抵南口車站，行使我的職務——保護來團部閱視的陣軍代表。

八月廿四日：上午十一時，護送師團長至南口機場，以便搭飛機視察前線；任務完畢，十二時四十分回營。

八月廿五日：下午四時，守崗。在北中國，有無數的山峯是綿延在日光中，山腰的雲圍是被晚霞彩紅的浮雲，但是牠的尖峯却仍矗立仰視蒼蔚蔭長空；一陣陣的晚風，從山頂捲過來，吹到了我們的營內，於是幾千被炎日悶熱得窒息的兵士，這時突然也感覺得心曠神怡了。

八月廿六日：明日，團部將向前移動了。今日我就離開了隊伍去探視路程；路程將是從南口經過一路的荒村，然後越八達嶺而去懷來。

在一個山嶺間，（我們已越過了八里）的村莊，一小時後，經過一個崎嶇山路前進着，我們的軍用車沿着八達嶺，會有了一個人嘔吐，氣息突然地在黯淡的煤油燈中，站了起來，無數行進中的中國士兵，在車內，發現了帶着八具我們兵士的屍體，而在中間還了他們的鋼盔是緊貼着他們的雙頰。

我們進入了葉山。山谷間的村莊中，儘是孔碑與彈片，照映在月光中，情景非常淒涼，夜晚九時，開始向居庸關進發，但是因道路已被破壞，因此中途折回。

在我們回去，走到南口附近一小村時，路的右面突然發現了三十左右的中國兵士，對着我們的軍用車在射擊，於是我們就戰起來了，但是戰了三十多分鐘後，該一隊華軍又向那時正當夜半，一時一刻，悄然不見了。敵人陣地方向沉落下去。休息了一會，到團部，我們又循着不平的道路去南口，已經十二時半了。

中，當我們看見長官坐在燈光迷濛的營帳裏，我們全體平安回返時，他的臉上，露出了一付快慰的笑容，得增加了十分的我們的健康；並且舉杯祝酒，爲我們的安全，以後呵出了我們從那時起，整個生活就漸漸地進入到恐怖的生命中來了。

## 華漕雜憶

東花

華漕是上海附近的一個鎮，這是後來我在那個鎮上住過時才知道的。

「游擊戰」，該：「上海附近一帶，我看到了華漕鎮，已經被炸而破毀的情形。我想起了，跳起來，『我要看看那裏的人』！」

「我去年所住過的那地方，現在又能在那裏向我的老鄉們親熱，」有兒的新兵營房的新訓練，受的七千多個軍事訓練，都在華漕鎮的宿營裏，我是排長，」一個人有與我相等的話的召招！

同學們在上野外常說的，是假設，但的，華漕鎮本來是我們的地名，我們的影響極好，所以在營地必在華漕鎮成了公式，宿營地必在華漕。

「上華漕鎮去哪！」每逢假日，因爲回上海太遠，只有八小時假，還是華漕鎮去，到小吃店，開一瓶汽水，或上一個西瓜，一碗麵，延來，也算是一頓，吃個快活，大家吃得流汗，一星期勞苦也消了。

華漕鎮，我們的營房，也有著許多的回憶，王敬久總隊長的部隊又開到，可以提前解散。我們想着：受着過二個多月軍訓，還有什麼幹不了呢？然而畢竟大家都散了。去年華漕鎮淪陷了，我們的營房，不用說是敵人破壞的目標，我們親愛的友伴受着敵人的蹂躪，我們太慚愧了，爲何不能保護她呢？

長人，被派駐荷槍實彈在八十七師的領導之下，寂靜，深夜中在鎮上巡査。這說明了，嚴肅，一切這時的自由，偉大、對於我們，又是另一番印象了。

去年八月五日，我們離開了華漕鎮，本來還有二星期勾留，但爲了時局緊張，也休息，回來時帶上十個的果子，嚼幾包花生瓜子，更是有味了。回想我們那時[illegible]

我想或許就可撫慰她了。

## 明日在新光演出的「嬰兒殺戮」

金明

原作者：山本有三郎　田漢譯：星小劇場排演

因爲星小劇務股方面，將「嬰兒殺戮」採給我所參加的文青社排演，所以在着手編劇討論前，我和幾個愛好戲劇的同志和導演，作了個集體的討論，這樣使我們對每一個劇中人的個性，有着很深刻的了解了。

原作者將本國勞動階級的苦悶，作爲全劇的中心題材，在故事的發展上，技巧是相當的成功。他把日本勞動階級的各種人物的代表，始終很連貫地，介紹給每一個讀者。他不但把整個日本勞動社會的苦悶表現出來，同時間接地把財閥兇狠面目的輪廓，也能從劇中主人公的對白中聽到，而且一個忠於軍閥的服務者，由於四面環境的暗示，他也漸漸地在覺悟中，這樣看來，日本革命的潛伏，危機便在目前了。

我們來看他劇本故事的本身吧：「一個整天忠實服務的警察，他已是個很懂得世故的人了，爲了錢的壓力，白白地眼看着他底生病底妻子和兒子死去，也還有個年輕的女兒，但是爲了工作太勞苦的緣故，也在漸漸地被剝奪着她底生命，他不怪誰，祇怪自己的命運不好，但是當他發覺了爲了沒有錢醫他孩子的病，而殺死了孩子，女兒做苦力時，他才把這一副主觀的目光，漸漸地移向客觀去。

作者將警察和女苦力中間的介紹，祇是表現勞動社會所受到的壓迫和苦悶，作者更巧妙將財閥的勢利，和勞動者所受壓迫的反響，很幽默地表露出來。警如酒店徒弟對警察的女兒說：「逃了一隻狗，會懸起五百元的賞格，哼！這裏沒有吃飯的人多着」，在這句話裏，很完整地包含着那二個意義。

看過「嬰兒殺戮」的人，我相信誰也會說：受着軍閥不堪壓迫的日本勞動大衆，已在抬起頭來了，革命的危機，是離開現實很近底在目前了。

作者是這樣地忠於現實，但是星小的出演，是否能忠實於作者呢？那要看導演和演員的合作，理解劇本的情形如何了。

### 代郵

龔魁先生：「浮生危難記」，不合用。

## 意大利鳥瞰（下）

——法西斯統治下的——

安東納里作　周平生譯

入口問題極度恐慌

爲了軍事方面的關係，法西斯對于所謂人口問題是很重視的。墨索里尼有一次指示過：要統治世界，意大利需要六千萬以上的人口。官方宣傳需要更多的小孩，獨身者科以一種特稅，女人被法西斯組織規定祇能當作生殖機器和廚子。

然而據法西斯報紙自己所說的，關於人口生產的事，情況是悲哀的。除了可怕的死亡率之外，生殖率是逐年低落。羅馬論壇報斥責在法西斯統治之下的最近十五年裏，生產率的低落，使意大利少了十五師軍隊。

生殖率的低落，使法西斯主義者這樣驚駭，連墨索里尼自己也呼號起來了。「我的將來是怎樣？如事情沒有變化的這樣下去，在二十年內我們要沒有兵士來捍衛我們的帝國！」

同時他們又念記地擎那些尚在他們的掌握之中所有儲蓄着的人力來作軍事冒險，……不是這樣法西斯就不能存在。

不顧作戰甘願爲俘虜

在西班牙的志願兵

兵士們突然接到命令在二個小時內上船，甚至於去告知家屬的時候都抽不出來；他們行着不知道他們到那裏去，在上陸時才知道他們是到了西班牙，而且是弗朗哥將軍的「志願兵」。沒有一些智識而又是被威逼，他們祇夢想着延殘喘。在軍官和特務憲兵隊伍的監視下，他們作戰着，碰到這樣的氣氛，在瘋狂的恐懼中他們亂走亂逃，或投降敵方。

這是在格大拉在拉地方所證實的事。數千被政府軍所俘虜的意大利兵，欣然說出他們很樂於做俘虜，法西斯的軍事冒險對於他們是個謎，而且不感到興趣的。這是不會被忘記的，法西斯干涉西班牙戰事先犧牲了自己人：千百的意大利兵在知道到了西班牙和發現他們是怎樣的被欺騙着之後，他們不顧開到前線去，因而被槍斃。在阿比西尼亞，法西斯能獲得勝利，祇在轟炸機和現代的大炮來對付除去了長矛之外什麼也沒有的阿比西尼亞軍隊。但當阿比西尼亞人破除以歐羅巴技術設置的障礙，來和法西斯隊伍而對面打的時候他們常將他們殲滅。那些在阿比西尼亞人的長矛，和阿非利加瘟疫之下沒有死亡的兵士們，像沙丁魚樣的裝在火車裏，回到意大利去，他們常用新的疊句唱軍歌：「剩領袖，領袖：爲什麼沒有東西吃呢？」

帶諷刺的[illegible]剌話

在阿比西尼亞設置一支大軍致在經濟的重負下衰落的法西斯國家，對於成千成百的兵士，放棄了軍隊生活後立即變成失業的問題，很難解決。弗朗賽斯古．可波羅。著名的法西斯主義的反動者，以潑剌的筆調寫一篇文字，載在某一意大利報紙上：「我們要知道，退伍兵不僅是個失業者，而又是一個會使來福槍的人，還是值得懷疑的，他願意餓着肚子像他在沒有入兵役之前一樣。很可能會發生事情，最好是使這些兵士遠離意大利。」

這樣，他們自己說出了因爲不能解決內在的困難，他們想在軍事冒險裏找到解決，而且希望拳大炮的吼聲來隱沒飢餓的百姓的怨聲。（完）


永久保用 翼牌脚踏車 到處風行 同孚路卅九號 安輸車行 欲索樣本附郵三分

國醫 趙體健 男婦幼內科傷寒時疫吐血等雜病 寓滬西小沙渡路大自鳴鐘仁厚里 電話三六一四一號 上午門診

朱子格言 圖 每張六種計十三張五彩精印附詳解說明 六十種二分

針灸泰斗：七十老人 申少林專治 瘋 當時見效 負責根治 如有舖保 治愈收費 出診 同仁藥房

青春醫院專治 皮膚病 本院專治皮膚病 濕瘡 癬疥 地址新閘路池浜橋西海大戲院西首新泰德里十三號

戒煙注意 市醉藥止烟毒 滬太療養院 主任 張崇熙

虹口 陸南山眼科

丈夫注意 白葉論 白葉精

祕治 民益藥社 瘰癧痰串

疥瘡

衛生局化驗 止痛 白濁丸

止止居評命 現寓北成都路東浦

三日見效 十天斷癮 照常吸烟 見烟自厭 精神 戒煙 廣告 天誅 欺人 地滅

花柳皮膚專門醫院 Dr. D. Vienson, M.D.

山窮水盡疑無路 ▲柳暗花明又一村▼

蘇李疇人門人 州程文卿 汪良如 內幼科 北京路泥城橋安興里十八號 電話九二四六七

# 一羣中外新聞記者 滿懷興奮奔上前線

## 彈丸之地打得日軍精疲力竭 台兒莊大勝利之前夕

**編者按：本文因收到較遲，雖已成明日黃花，然猶值得一讀，故仍刊出，以餉讀者。**

【台兒莊通訊】「四個鐘點下天津，六個鐘點下濟南，誰知道台兒莊彈丸之地，竟打得皇軍筋疲力竭，而仍然徒呼奈何！」這是日軍磯谷部隊一個士兵日記簿上的一首新詩，是參與戰役的侵略者最好的供狀。可是換諸事實，還差得很遠很遠哩！

今天，（四月六日）鐵一般的現實，不僅僅告訴我們：七日黎明，正面拒守台兒莊一角，奮戰半月的華軍，已經肅清殘敵，完全克服了台兒莊，而且由於華軍奮迅的追擊，配合上左右兩翼有力的野戰軍之包圍，最頑強最傲慢的日軍——坂垣磯谷所部，將即全數被殲滅於魯南戰場了！

記得在五日晚上，記者在徐州參加了劉震東將軍追悼會之後，憑五分鐘內的迅速決定，就不帶絲毫行裝，單身搭上汽車，奔赴台兒莊前線。到達華軍總部所在地時，已經是午夜了。疲憊的身體，往禾草中一倒，便呼呼入睡。翌晨，謁孫總司令連仲，他對當前的戰局，具堅定的必勝把握。他認爲日軍已處於華軍大包圍中，不但決不會讓他們攻下台兒莊，而且每一個日軍將逃不了被殲滅的最後命運。日軍在半月來的戰役中，往往一個小村莊，每天要打二三百炮，但這樣密集的炮火，絕不能搖撼華軍旺盛的士氣。在第二期抗戰中，華方的軍心民氣，已起了急劇的變化。譬如說，孫部自經冀晉歷次戰役之後，所補充的新兵，已佔大多數，但在這次魯南戰役中，皆能忠勇作戰，壯烈犧牲，新兵視日軍的飛機坦克若無睹，戰陣中不但沒有一個退後，而且受了傷的，竟執拗的不肯下來。民衆協助軍隊作戰，抬傷兵，送飯，破壞日軍後方交通，都能奮不顧身的來幹。前幾天有一個十五六歲的小孩，從台兒莊以北的地方跑來，他自稱是日軍派他來充當偵探的，可是他說自己是一個中國人，日軍就是化多少錢來僱他也不行，不但他不肯當漢奸，而且相反的他坦白的把所知的日軍軍情都報告了出來。魯蘇邊境，不但是沒有漢奸，而且獨多民衆自發的抗日武裝勢力。日軍這次攻台兒莊，憑了三十餘輛的坦克，十五門大炮，與數十架飛機，而且在四月的一日，二日，曾經用過毒氣催淚彈，但在華方軍民一致，官兵一致，以及新戰略之運用下，魯南日軍已成爲強弩之末了！

這裏離台兒莊前線，僅僅三十多里，轟轟的炮聲，與日機在空中的軋軋響聲，僅隔了大半天。下午一時，一羣中外的新聞記者，滿懷着興奮的情緒，向火線開拔。謝謝某師的副官處，借給我們五匹俘獲的日本馬匹，使我們紛紛跨上日騎而飛馳，心裏有說不出的愉快！

據同行的軍官談，日軍的日常功課，是每天攻擊兩次，一次爲拂曉至上午七八時，那時台兒莊火線附近，都可以聽到聯珠似的機槍步槍與大炮的怒吼聲。八時以後，總是大炮攻擊，那時耳鼓常常要震得嗡嗡響。下午二時之後，日機來了。連續轟炸到四五點鐘才平靜。晚上日人胆怯得躲在坦克聯合的掩護下，只是偶然發些炮，響應華軍之攻擊而已。但這一天下午，卻是例外，我們得意洋洋的在碧綠色原野中馳馬，卻未曾發現空中有半隻日機。遙望台兒莊火線，濃煙漫天，華軍的重炮，正向着日軍陣地猛烈轟擊。大路上，隊伍整齊的華軍，向前邁步疾走。軍官對我們微笑說：「今晚，你們可不愁沒有勝利的戰報了吧！」

在某師師部，記者向堅守台兒莊半月，浴血奮戰的池峯城師長，致最大的敬意。他身材並不高，濃眉大眼，是鋼鐵一樣的青年軍人。據他說，已經有好幾夜沒有閉過眼，但在他的面容上，始終找不出絲毫疲憊的神色。他剛從台兒莊城內指揮歸來，他說：「前天到那邊，城內尚有一二間完整的房屋，可是今天（六日）台兒莊內，祇是焦土一片，人肉一堆了！儘管戰鬥異常激烈，但華軍戰壕內，滿是留聲機聲與士兵的救亡歌聲，大概今晚上的總攻，定可一鼓而殲滅盤據在城內的殘敵！」繼着，他概括的追敍台兒莊附近的血戰經過：——

「本師的任務，是誘敵深入，以便會同友軍進行包圍殲滅戰。上月二十三日，我們向敵人攻擊，居然把嶧縣的敵軍誘了出來。那天上午，敵軍步兵五六百，隨了六輛坦克車，四五尊大炮，並有五百敵兵，出嶧縣南門向我軍追擊，到了晚上，敵我對峙於北洛附近。翌日，敵又大舉增兵，我們一面小部隊與敵在北洛作戰，另派部隊佔了劉家河，廿五日我軍由北洛南洛夾攻敵人，二十六日，我軍依然在劉家河攻擊，使敵人不得休息，一面以堅強的部隊，確保台兒莊之戰略據點。那晚上，敵退向東北待援。當退卻時，極狼狽，我軍步兵過度的英勇，竟衝上去追擊敵人的炮兵，若不是那一營營長陣亡，同時我們追擊得法，也許他們的炮，早可給我們拿回來了。二十七日，敵軍大舉增兵，合計兵力約在兩師團以上，猛撲台兒莊。十一輛爬行的坦克車，已經迫近城郊，我步兵被坦克車壓死與殺傷者計三百餘，在最危迫的一剎那，幸虧我們的戰防炮瞄準得精確，一連擊燬了牠六輛，還有六輛是倉皇飛遁。二十八至三十一日，台兒莊的戰鬥最激烈。最緊急時，敵人已佔有了台兒莊城內的五分之四，但我華前仆後繼，仍然堅決鬪戰，演成空前的爭奪巷戰。最關生死安危之一幕，是四月一日晚上，我五十七壯士奪回城之西北角。因爲當時城內我軍的聯絡線，完全靠西門這一條路，要是這西北角小塊敵軍陣地不奪回，城內我軍定要在孤立的狀態下被消滅，那天我決定選派敢死隊時，竟有百餘人報名，結果選拔了五十七人，去執行這一個戰鬥任務落選者掉淚懊喪萬分。五十七名戰士，拒絕了我每人賞洋三十元的建議。他們齊向我宣誓：我們戰鬥的目的，是要確保我們以及子孫永不做日本帝國主義的奴隸，爲了爭取民族的生存，爭取人類的光明，我們一定以必死之決心要達到戰鬥任務。錢要來幹什麼？要是不成功決不再見師長！

「在逐漸加濃的暮色中，我目送這一羣戰士用盡戰鬥的人類的全部熱狂的機智，到一個可怕的難關中去進行戰鬥，我當時說不出是一種什麼情緒，祇覺得深深感動。他們滿掛着手溜彈，爬入城的西北角，城外，另有大軍作伴攻，居然憑他們的英勇，把敵人全部解決了。這批忠勇戰士，生還者僅某團營附時尚彬與士兵十餘人而已。憑他們的血肉，去掉了守台兒莊的心腹之患。在戰鬥開始時，就傷了四個弟兄，他們雖然已抬在扛架上，但都悲壯的自殺了，爲的是他們實踐「不成功便成仁」的誓言！

「他們這種可歌可泣的精神感染了守台兒莊全體戰士，不論敵人每天發千餘炮、丟一百餘顆飛機炸彈，大家絕不動搖，誰都是抱了必死的決心而來與敵人拚殺到底。堅信祇要有一兵一彈，敵人決不能奪下台兒莊，這是大家一致的鐵的信條！

「自二十八日以來，由於我左右兩翼，兩支強有力的野戰軍縱橫的打，敵人今已逐漸窮於應付，就是想調援兵，時間與空間，皆不允許，所以殲滅之期，當不在遠。」

聽完池將軍的談話，新月的光輝，已遍射大地。前線上的槍炮聲，比了白晝更熱鬧，師長跳起身來看手錶，向我們莊嚴的說：「全線總攻的時間已到，今晚一定要肅清殘敵，明天準請你們到台兒莊去參觀戰跡，現在我要上去了！」

一陣熱烈的握手，在歡呼「預祝勝利」聲中，我們告別了。九點半，三響華軍的重炮聲，台兒莊北門日軍的彈藥庫，以及台兒莊以北陣地上的彈藥庫，都着火爆炸了！砰砰轟轟的聲響，震耳欲聾，由師部前面的指揮所，向北瞭望，火光熏染了半天，來福槍與機關槍的咭咯聲，漸漸更加濃密響亮了起來。

## 信不信由你

李伯蘭作

**兩度銀婚**

美國何佛君，曾度銀婚典禮二次。渠於一八八一年初次結婚，於一九〇六年慶祝銀婚典禮，其妻旋於一九〇九年逝世。渠於一九一二年再度結婚，於一九三七年九月十八日再度銀婚。

**牙齒大力士**

美國芝加哥之台利奧看，身高不及五呎，體重一百零十磅，能以牙齒支持桌子一只及椅子六只。

**一支五瓜**

美國狄沙士州之蒂格夫人所種之胡瓜，其中一支之上，長有胡瓜五顆。

**變色豬**

美國狄沙士州之休齊士君所養之豬，有一頭因瘧疾而由黑變白。

註冊商標

蘇蘇作聲　比來不同

**黑人牙膏**

以熱帶潔齒植物素製成確能白齒殺蛀除口臭

各大藥房均有出售　現在市上假冒最多　購時請認明「阿墨林」三字

**阿墨林**

**阿墨林藥膏**　破爛膿毒　刀割火燙　熱瘡腫痛　一切傷口

**阿墨林藥水**　脚趾濕癢　乾癬濕癬　癩疥瘡癬　汗斑蚊咬

**福來票行是致富之門發財之地**

經理上海跑馬總會　同人小香賓每條一元可以買五個連號碼最容易得獎　五月十日開獎快請到福來票行去買頭馬獨得一萬六千元

上海春季A字大香賓

| 頭獎 | 廿一萬元 |
|---|---|
| 二獎 | 六萬元 |
| 三獎 | 三萬元 |
| 小獎六十個 | 每個可得一千二百五十元 |

每條一元　全張十一條拾元　五月十一開獎

恭禧您馬上發財　請認明福來行去買着

念一萬元 頭馬

四月廿三日開出本行又得中清明聯合大香賓頭馬七七九〇又中二馬六一二九又得中每個九百三十七元五角小獎四個頭馬外埠函購去三條門市售出八條二馬門市分條售出小獎函購六條小獎門市分條售出本行經售香賓馬票以來最近共開五次連中大香賓頭馬三次二馬三次真正財臨旺地逢開必中。財翁注意。趁本行興風大盛特感之時請認明到福來行買A字大香賓一定得中廿一萬元頭馬

外埠函購發財馬票郵費一角五分郎掛號寄奉連開獎後號碼單寄費在內

頭馬大王 福來發財票行　上海英租界大馬路日升樓東六三二　電話聯發財票九四二九一馬上送到

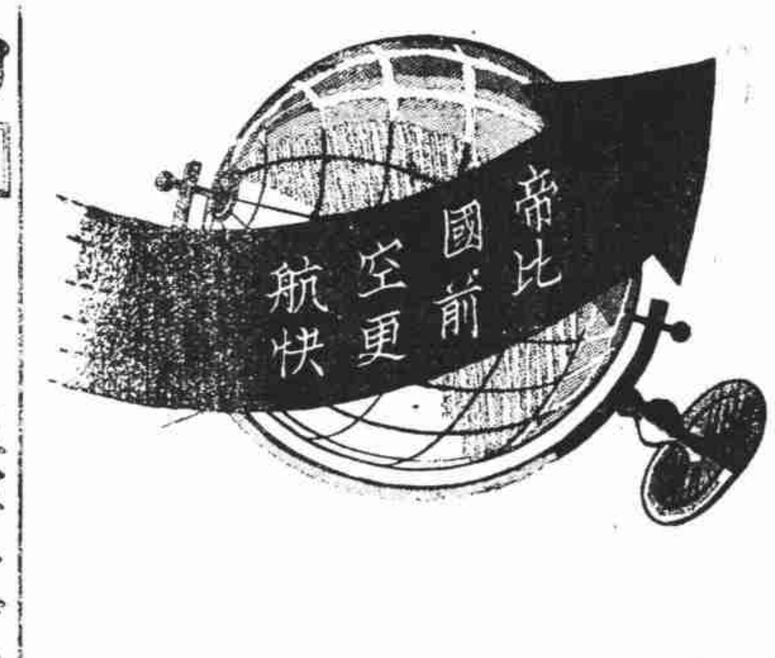


**君現能乘飛機由香港**

| | | |
|---|---|---|
| 星加坡 | 至 | 兩日 |
| 印度 | 至 | 兩日半 |
| 澳洲 | 至 | 四日 |
| 埃及 | 至 | 五日 |
| 倫敦 | 至 | 六日半 |

由星加坡往印度，埃及暨英倫
用雙層四引擎帝國飛機
機內設備完善
吸煙室
遊覽台
寬闊行李間
在空中用膳
每晚降陸停居舒適酒店票價包
括膳宿除用酒外並無其他雜用
或小費

**帝國航空公司**

定座及詢問處香港半島酒店內帝國航空遠東公司或本公司客位代理處

**大德醫院**　本院爲產科醫院凡經濟困難產婦均由本院負責接生詳細章程[illegible]

**義務擔任婦嬰年長醫藥顧問**

**經濟安產券**　出院十元　住院念元　住二等房七天一切在內決無額外費用

**平民安產券**　出院五元　住院十元　住三等房七天一切在內決無額外費用

另設頭二三等病房收容各科病人革除積弊改良膳食看護週到病家舒適詳章備索　院長楊元吉　醫務主任韋玉玲　院址戈登路二九三號新閘路口　電話三五〇九九

**英商克力司丁馬勒輪**

五月九日上午六時開　十一日上午六時半開　往新生港、張黃港、新港　兼常陰沙七圩港　船泊新關碼頭

本輪行駛穩速，艙位舒適，裝貨便捷，承裝賜顧水脚特別克己，輪上搬運小工取費低廉，倘有索詐等情，報告本輪賬房立即開除。售票處茅欄橋愛多亞路浦東大樓四十一號本公司，接洽電話一八九六三三，兼代客報關請至三馬路石路同安大樓二三三泰記報關行，電話[illegible]

**白濁專家醫師姚佐頓啓事**

本醫師開設診所於上海東新橋六馬路電車站多年，經驗與研究心得，因人身體而異，對於治療方法，根據本醫師多年經驗，用注射或用服藥或用洗射或用電療，不等務求對症施藥，保無痛苦。特製白濁各藥，根本治理，十年八年多方醫治不愈者，均能藥到病除，永不復發。兼治梅毒橫痃魚口下疳陽萎遺精早洩白帶等症。在外分設診所，希患者注意，以免受欺，特此聲明（電話）九二六七五

**新順泰五金號遷移通告**

本號辦事處自五月一日起遷至江西路二六一弄一號二樓　電話一六六二九號

**實用英文**

章榮碩士主編

譯稿定全年一元二角　第一二期每冊九分　英文自修二卷七期八期亦已出版

五卷一期出版　一卷合訂本出版

七大特點

一、專家主幹●標準最高
二、取材實用●適合需要
三、創作豐富●獨一無二
四、譯註詳明●無師自通
五、興味濃郁●百讀不厭
六、實習爲作●答案對照
七、義務辦答●消除疑難

本刊爲留美英文專家前中央廣西等大學英文教授章榮碩士主編，取材適合華人現實生活需要，補救課本之空泛，并設高級文法翻譯習題及標準答案，讀此一書如親受良師指導，爲中國研究高級英文練習寫作之唯一權威刊物。[illegible] 五洲書報社各報攤代售　本社發行 [illegible]

**朱國樑黃異庵緊要啓事**

鄙人等操勞過度，神經衰弱，每覺登台奏藝時，頭昏目眩，苦楚心悸，精神上大感痛苦，屢經中西醫調治，終無效果。近承友人沈睦雲君介紹，趨往來中之奉賢莊行祖傳內科葉杏初君診治，斷爲心臟空虛，肝腎同病，不數劑而健康，爰鄙人等無以爲報，特此鳴謝，以告同病者。診所上午九至十二時在法界斜橋安臨里十三號，下午一至四時在法大馬路美萊照相館應診。

**馬驤良啓事**

鄙人因年老多病，不問一切外事，曾於本年一月七日登報聲明，想荷各界鑒及。五日大美晚報登載垂涎市商會新聞一則，內有賤名，仍被牽入，必係採訪錯誤，爲特再行聲明。鄙人既不與問外事，以後如有任何新聞擅列賤名者，與鄙人概無關係，特此鄭重聲明。

多福多壽

Here's luck!
NEW
EWO PILSNER
怡和黃牌啤酒
怡和黃牌啤酒特爲一般喜飲淡質啤酒之人仕而釀製故色清味淡凡在夏季常飲啤酒者當以此爲最適宜之飲料
各伙食店均有出售
怡和啤酒 EWO

益體母
唯一滋補聖藥

補治兼施　雙方並進
原料名貴　調製精當　壯身健力　開胃肥體
MULFORD

怕打防疫針　請備避疫靈
毋怕疫癘，救星來了。
避疫靈
名醫秘製　藥料名貴　氣味芬芳　與衆不同
防疫殺菌　功效顯著　通竅開胃　平肝止嘔
預防霍亂　避免時症　式樣美觀　攜帶輕便
或置袋內　或掛懷中　香氣撲鼻　統體舒適
男女老幼　常備本品　百病消除　諸邪難近
如蒙賜顧　務請認明　葫蘆式樣　拐仙商標
代售處各大藥房及各煙兌店　每只四角
發行所　愛文義路一三二號歐亞化學工業社
"總經理"歐亞大藥房　購貨請打電話九○二六九

I.S.Fonareff教授溜冰
本人自五月七日起每日上午七時至下午十一時半於斜橋衖八十號（聖愛娜舞廳原址）皇宮溜冰運動場教授溜冰術凡以前在抹斐溜冰場曾經本人指導之舊友及各界愛好溜冰仕女如欲研究更深超之溜冰術者盍興乎來
I.S.Fonareff啓

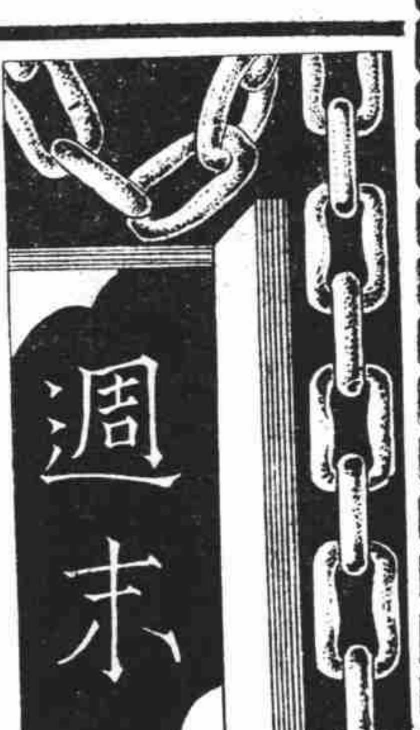
週末　第六期

# 談梆子戲的「珍珠衫」
## 一三十年之前曾在上海由金月梅演出　一因其意近猥淫在會審公廨時代禁演一

憨珠

「珍珠衫」是一齣梆子戲。三十年前，花衫行却要應工的，劇情採取於今古奇觀書中的「蔣興哥巧會珍珠衫」那回事。縱觀書中故事，却是一樁懲惡勸善的好資料。惜乎表演的，斷頭截尾，祇演「陳大郎醉姦王三巧」的一段，未曾公演「蔣興哥巧會珍珠衫」。因此，便成一齣誨淫戲劇了。倘使連演全本，着實使一般好色淫棍，知所警惕因爲陳大郎奸了王三巧，獲得王三巧所贈的珍珠衫，回家去後，一病身亡。在客旅裏陳大郎妻子，又爲愛上蔣興哥，致珍珠衫仍作珠還，因果天理循環，冥冥中好像有人替他們算清這筆風流孽債；但是這麼好戲文，好情節，爲甚麼要被世人認爲誨戲呢？因爲其中有一個「彩頭」，而這個彩頭偏是描寫穢褻的，所以這齣「珍珠衫」，便和「賣胭脂」「海潮珠」等等一類戲劇，同被注重於地方風化的老爺們，宣判了死刑！從此竟不得映射入於觀衆們的眼簾了。

### 「彩頭」是什麼

「彩頭」是什麼？說出來是一件極平凡的滋補品，惜乎，觀衆們象形太壞了，把好好的滋補品，變做了不可說的東西，這東西是甚麼呢？就是鷄蛋白。在王三巧被那個王媽媽勸酒，喝得爛醉，倫上陳大郎乘醉姦淫，風流雲散，王三巧却從帳裏跌撲而出。坐在紅氈毯上，高唱一大段，梆子原板，訴說破壞貞操，一方面在衣襟下面，用右手指摸出鷄蛋白，那大，指食指中指三隻手指滿染白而且有膠黏性的鷄蛋白，直使一般色情狂的觀衆們，爲之色授魂與，表演越浪，藝名越香。稍存一些舊道德觀念的，怎不認爲誨淫之戲呢？非但各地戲院，對於這齣珍珠衫是這樣的表演，就是三十餘年以前，我的故鄉紹興的徽班裏，也是這麼表演。實非當年編今古奇觀一書意料所及。

### 金月梅的演出

談上海梨園軼事的，誰都知道三十餘年以前，有坤伶金月梅爲演「珍珠衫」以至於在會審公廨關老爺面前，（會審公廨即現今第一特區地方法院，關老爺即關炯之。）真演三堂會審，原來金月梅是梆子花旦，出演胡家宅羣仙戲園，（羣仙戲園在現今四馬路，介於平望街與廣西路之間，即以前振華旅館對門一帶地方。）那時候，月梅年方及笄，貌豔於花，情柔似水。喉嚨嬌脆，婉轉處曲。的是不同凡響，她是遼陽人，她的父親姓郎，而且是海軍統領。甲午的那年戰事，金父就在丁汝昌的麾下，不幸墨戰不利，丁以身殉國，金父却棄官逃到烟台，後攜妻挈女，來到上海，居在八仙橋，因爲左右鄰舍是唱戲的，金月梅是隔舍聽會的，當時梆子戲盛行，所以金月梅學得的都是梆子戲，冒了金姓教師的姓，用金月梅名字，在羣仙戲園客串，居然一唱而紅。她的父親爲子女兒唱戲，認爲奇恥大辱，隻身還走，一去不返。月梅爲了衣食驅馳，正式在羣仙戲園下海，包銀，侍奉她的老母。

### 此戲早經禁演

金月梅性質穎慧，一學即會，所有「梵王宮」，「富春樓」，「送銀燈」，「珍珠衫」，「閻王廟」，「賣胭脂」，「海潮珠」，「日月圖」等一類戲，都是她的拿手傑作。尤其是善於表演冶蕩的淫態，刻畫入微，眞能使觀衆們看了，意消魂飄。這時正是遜清的光緒末葉，盛名之下，座無虛夕，某夜，表演「珍珠衫」，月梅扮飾王三巧，他演到後園拜月，醺醉欲顏，那種細膩表情，博得滿園彩聲，震耳欲聾。後來演陳大郎鑽入銷金帳，那月梅繡衣褪處，酥胸盡袒，大紅湖縐的繡花肚兜，掩遮玉峯，赤金燦爛的鍊條，繞諸白潔如雪的頸上，一足斜翹，側身外臥，妝成一幅春醉圖。難怪鄭孝胥看了瘋魔呢！雲散雨歇，陳大郎蹤跡下場，月梅醉後倦眼，惺忪如畫，從帳裏滾撲下地，表演出種種浪態，輕薄的觀衆，固然看得色授魂與，但莊重的觀衆，却覺得有傷風化。那夜，適巧有一個探員，在座看戲，把月梅所演的據實報告捕房，捕房向會審公廨起訴，第二天，由公廨出票傳訊，可憐月梅不得不當詢訟庭，（當時公廨還須跪訊。）婉求恩有，後經判罰洋五十元了案。從此「珍珠衫」一戲，在上海永永懸爲厲禁，不准演唱了。

# 蘇聯電影生產計劃

一九三八年

蘇聯人民委員會議直轄電影委員會業將本年份電影生產計劃加以批准。計規定年內攝製及發行新片五十一部。新片採用歷史題材者有：「彼得第一」第二部根據A托爾斯泰原著小說編製，「亞力山大涅夫斯基」巴夫倫柯編劇，「米甯與波夏爾斯基」等。以革命史爲題材者共廿二部，內有「列甯」（「十月的列寧」續集），「卡普拉編劇」；「魏包」根據A托爾斯泰原著，描寫內戰時期保衞沙里靑市之情形；「蕭何士」杜夫先柯編劇，描寫內戰時烏克蘭某民衆英雄爲該邦解放所鬥的事跡等等。以蘇屬塔吉克斯坦爲題材的「葉園」一片，則着意描寫蘇聯各民族日益敦睦的情形。

除此以外，尚有許多國防影片，兒童影片，風土影片，滑稽片，以及根據高爾基作品編製之文學影片，如「仇敵」，「高爾基幼年時代」，「在生人中間」等等。

# 閘北四行倉庫八百壯士　饒子倩營長死守寶山城　已先後搬上銀幕
## 孫連仲部在台兒莊一役　亦由華南製片廠攝製中

因中國全國抗戰之局勢展開，國防影片乃應運而生。「邊防血淚」一片，已在內地開映時，獲得成功。因之「八百壯士」，同樣取材作品之生產。以抗戰實事爲背景，描寫謝團附統領八百壯士，死守四行倉庫之悲壯事蹟，而後，更有「血濺寶山城」之作，描寫饒子倩營長死守寶山城之可歌可泣故事，兩者均由華南某製片商攝製。又欲以孫連仲將軍在台兒莊一役之事蹟爲體材，拍成影片，將此轟烈雄壯舉世震動的故事，搬上銀幕，預料此片攝成，又必能轟動一時。

# 港滬劇人影人組織「戲劇電影研究社」
## 研究改進與發展戲劇電影諸問題　歐陽予倩赴梧州改良桂劇

·本刊香港通訊·

本月十八日，歐陽予倩和李化招待上海留港電影戲劇界和香港方面的導演，作家們會集，討論關於推進香港電影戲劇的各項問題。當時集納各位赴會者的意見之後，曾經得到如下的結論：（一）電影戲劇界藝人和工作者，在目前困難環境的阻礙之下，無論如何，不要退縮，應該向前。（二）應付本身與客觀的困難，應該自己組織起來。（三）所有工作方式應該巧妙的採取辣的進程。

爲了組織自己，前一次的聚會就決定了昨日（二十二日）下午三時，在九龍城侯王廟的賓樂園舉行第二次聚集。

記者因爲召集這次聚會的負責人的好意，所以在事前也得到通知。在下午兩點三十分鐘前就依照地址前往旁聽，那時候恰好在下着大雨，用葵葉和杉木蓋造的賓樂園，許多地方都在漏雨。只有一些房子還算可以過得去，李化是最先到的一個，接着，大家也都冒雨踴躍的來了。

赴會的有十五六人，稱相的歐陽予倩漂亮的整生着一個大前額，似的司徒慧敏老實頭，戴眼鏡的譚友六，着琨珥，嘴角裏只有三四根的李化，光頭的十三郎，鬍子的盧敦，長而黝黑……等等。還有年靑的黃達材，林檎位有着美髯的中年人，他的姓名是高梨痕。大家不會看見高先生，如果單獨聽到他的姓名時，就無論怎麼樣也不會想到他是落落那麼樣一些瀟灑的人。

最初是大家隨便的談話，最健談的一個是歐陽予倩，他的相當純熟的廣州話大概是他在廣州住了好幾年的「成績」。蔡楚生，蘇怡都說廣州話，都帶着「本土」的土音。不過這些都毫無問題，大家毫無拘束的發表着自己的意見。

現在，談話會正式開始了。大家共同的意見，最先就是：不拘形式的組織起來但必須有一個共同的工作綱領，首先，由蔡楚生發表了許多可貴的意見。他以爲他自己的過去的生活方式與作品方面的成就，都引起他的自覺的不滿，所以決心以後改變一下，并且不斷的向前，這話雖不論是不是他的客氣和自謙，但在座的人雖然受感動的。

蘇怡指出了目前香港電影界裏面，一些外人所不能明白的事件，他承認那些問題，對於一個前進的藝人的阻力，但他希望大家合力時可以改變那些現象。

歐陽予倩，李化，十三郎等許多人都發表了自己的意見。關於組織的問題，最後大家都同意成立一個「戲劇電影研究社」。凡有關於戲劇電影的問題，這裏都將加以研究，討論，還要將改進與發展的諸問題。第一次聚會時的「三原則」將被採爲研究社的主旨。章程決定由黃達才起草，蔡楚生，蘇怡，盧敦負責審查的責任，確定進行工作的綱領。最後由第三次聚會決定，第三次聚會將於本月二十九日下午二時舉行，地址仍然在賓樂園。討論問題將分三部門：「電影」，「話劇」和「粵劇」。歡迎這三部門的工作者和有興趣的人參加。「不過記者特別聲明一下：除了記者之外」，因爲每人得攜資一元入席，聚餐之後一個消息：歐陽予倩已於昨日（二十三日）離港赴梧州，此行是受廣西當局的招聘和改良桂劇推進廣西的戲劇電影運動都有關係。

# 米老鼠長篇創作『小白雪』將公演

黃影呆

米老鼠畫片風行到全個世界，而今已是人但米老鼠的登上銀幕，還不到十年的歷史。米老鼠畫片的鼻祖華爾脫狄斯耐，現在常僱着三百多畫師，整天的在忙着。此外，還有染色師，攝影師，以及其他各部的職員。據說一部畫片的攝成，在銀幕上放映的時間，雖是祇有十分鐘，但製作的時間，至少要經過八星期之久。畫家在繪成畫片的時候，每一畫片地位祇略爲移動一些，十六張小畫片代表米老鼠走一步，繪畫的時候分工的精細，即此也可想見。

本來米老鼠畫片多半是黑白片，但自從三原色五彩片發明而後，米老鼠片的攝製工作，也進了一步。因爲三原色彩片發明而後，最初就用米老鼠畫片作爲嘗試，用三原色攝成，比過往的米老鼠彩片彩色要鮮明得多，米老鼠畫片的唯一優點，就在運用幽默的作風，諷刺的筆法，所以不但孩子們非常愛看，就是成人口味也好。

但過往我們所看到的米老鼠畫片，都是短片，然而狄斯耐自從米老鼠畫片風行而後，就有要攝製米老鼠長片的諾言。直到最近，他的理想竟成事實了。「米老鼠」長片創作「小白雪」Snow white and the seven dwaos s將在銀幕上和我們相見了。這部畫片，根據德國神話作家格利姆氏著「七個矮子」而製作的，全片可映足八十分鐘，同時，我們更可預料到繼「小白雪」之後，從今將會有不少長篇米老鼠畫片和我們相見呢。

# 哭在好來塢
## 被視爲奢侈品

好來塢攝製影片時，最昂貴的，莫過於「哭」了，假使遇着一幕需要哭泣的片子，攝製者便要搞搞眉頭，因爲不但是消耗金錢，還得延長攝成的期限；而且明星們常常會拒絕說：「……昨天我哭了一天，今天我那能再哭呢？」除此之外，在每次拍製一幕「哭」的戲後，明星們在那淚流滿面的臉孔上，又得花費許多時間去重施脂粉，方能上第二幕的鏡頭，所以「哭」在好來塢是被認爲奢侈品之一。反之「笑」是最便宜的了，因爲勿需金錢，也不費時間。（歐）

啓。
自第一期至第五期之稿費，均已結出，希投稿者早日來領，以清手續。

# 游泳在香港
## 「下水」的人還不多　游泳棚也沒有完工

·本刊香港通訊·

兩個星期來香港天氣逐漸炎熱，寒暑表的水銀逗留在八十四度至八十六度之間，假如不是有了一個「突變」，就會漸漸的上昇，總不至於跌下來的。

香港游泳的季節開始了。

香港是南國的游泳的「聖地」，「水」是最貴族的游泳場所，西灣和九龍荔枝角是比較平民化的。北角（七姊妹）那些游泳場則是介乎這兩者之間，半貴族半平民化。從中環乘筲箕灣電車或者第二號公共汽車，可以一直到達北角。北角有好幾座游泳棚，但差不多全部是社團的，純粹營業性質的還沒有。

這裏最堂皇的四座用三合土和油木蓋造的游泳棚，分屬於南華體育會，中華體育會，華人游泳會和華人銀行公會。四月十五日起大半已經正式開放。昨日下午記者特地到那裏去作一次巡禮，各座游泳棚雖已開放，佈置還沒有完了；中華，銀行公會還在油刷門面；南華，華人的兩旁看棚及跳台等也正在從事加蓋和整理。臨時蓋造的永安公司職員游泳棚是唯一完工的一座木棚，港政府華員會和別的幾個游泳棚，却正在蓋搭，大概非一個星期後不能完工的。

已經「下水」的人還不多。不過各個社團的當事人都極「樂觀」，以爲今年可以售出的「會員券」當比去年多出十分之二或三。原因是來了一批「難民」。

君毅中學　短期班　招生
本校爲本校年級學分不足學生使之補足與使外埠來滬高中師範普通各科暨初中各級失學學生得有便利就學機會起見特利用暑期時間設立短期班即日起開始報名凡有志投考學生可先向本埠法租界菜市路信陵邨八十二號索閱詳章
代理校長張廉　教導主任何濟音

福源臨時寄葬平價壽器
臨時公墓在徐家匯西穀風安全地點穴寬敞男女分葬並分甲乙兩種甲種灰葬共收四十三元四角乙種費葬共收念四元六角甲乙兩種人工及將來搬遷等費一切在內次年甲種祇收租地費六元乙種祇收租地土三元事務所設在拉都路東西愛咸斯路二九一弄慎成里廿四號電話七六六八〇號

明星香水　明星
白玫瑰
明星生髮香水
無遠弗銷　到處可買
本品爲亞波浪麻精董良及純正之白玫瑰香料配製故有生髮潤髮防免頭屑髮癬禿髮諸弊
上海中西大藥房發行

測字大王　小糊塗　回滬
每日上午十一時至下午四時限只取四角下午照潤壹元
●各界士女如有疑難不決之事請來一斷
●寓四馬路大中華飯店

教授鋼琴
茲有經驗豐富德國著名音樂院畢業外籍女士教授鋼琴取費低廉有意者請打電話七二五一四可也

皇宮溜冰運動場　今日開幕
地址：斜橋衖八十號（前聖愛娜舞廳原址）
溜冰指導：特聘本埠聞名技術高超前抹斐花園溜冰場教授 I.S.Fonareff 指導初學及各種美妙溜冰術
表演：每星期內由 I.S.Fonareff 親自表演滬上僅見各種神奇溜冰術
價目：門票每位法幣壹角
租鞋費：上午七時至下午三時每小時法幣三角　下午三時至十一時三十分每小時法幣四角
皇宮溜冰運動場總務處謹訂

陔南軒主啓事
不佞從事播音……電台……准於本日〇時三十分起……連續播送……電話七七一三〇

上海愛文義路膠州路口
福記　衛生堂國藥號
◆擇於國歷五月九日正式開幕◆
本堂爲適應社會需要擴充營業起見不惜鉅資重行改組並將內容全部革新不特出品方面必更精益求精售價方面亦求低廉茲已整頓就緒正式開幕特舉行非常大減價一月各部珍貴品物名目繁多不及細載歡迎各界惠臨參觀選擇是荷
電話三〇八五二號

溫州陳酒廉讓
茲有溫州旗和牌陳酒數百罈色味俱佳欲購者請打電話八四三四二接洽

西湖肺病療養院
專治咳嗽吐血潮熱盜汗氣喘失眠各期肺癆……
門診時間上午九時至十二時下午三時至五時
電話三七二八六號

上海春季A字大香賓
全張十一元　分購每條國幣一元
定額五萬號
頭獎金壹萬元
二獎六萬元
三獎三萬元
小獎六十個每獎一千二百五十元
最後四天
欲購從速
憑票向本會十足兌現
上海跑馬總會啟　電話三○○九號

婦科產科專家　胡志遠
前寶隆醫院市立滬南醫院上海市醫院專科醫師主持聯合診療所
醫師專治難產流產胎月經不調久不受孕胎前產後生殖器各種腫瘤並備最新式短波透熱機治療淋病沙眼
高山太陽燈光熱機治療肺癆一切炎症
門診：每日下午三時至五時
地址：愛文義路新閘路口　電話三八一四〇

雙妹牌
花露水
蘭花粉
芬芳嬌艷 轉嬿為妍
中國廣生行出品

榮記 共舞台
（定座電話 八四八〇八 八九八八九）
▲時間▼ 日戲 二點半至五點半 夜戲 六點半至十二點
榮記共舞台設置水菓價目 以外不費分文
座價 日戲 一角 二角 三角 四角 夜戲 一角 二角 三角 四角 五角 六角
轟動上海灘！ 今夜特別請早 第廿一集
火燒紅蓮寺
明天日戲繼續開演 第二十集

藍十字會
謙益傷科
專門接骨醫院
中國藍十字會謙益傷科醫院張德意醫生暨妻鄭英女士在滬設診已十六年惟自戰事發生以來海甯路原址因近戰區交通阻隔現已遷至愛文義路卡德路九六九六號玄義壇內電話三〇六〇一號照常服務醫藥並施敬此佈告

養真樓肺露
本樓自淪陷後入租界仍將祖傳秘製肺露歸新新公司後面廣西路四百三十七號永安藥房獨家經理… 養真樓主啟

超濟 白濁粉
事實證明 贈送試服 如無功效 退還原洋

小兒專科 馮承祖

服時見效 不奇在永不復發 胃痛奇方 八草青 心肝胃氣 仁仁社

敬送健腦强身指南

割包皮 羅四維 十元

周春庭 耳鼻科

辰州祝由科

秦氏砂眼藥水

瘰癧專家 朱少雲
平民部 寓白克路永年里

游博華齒科醫院


# 社會服務

## 各地鄉情報導

### 江陰並沒有離開它的祖國
### 被控制的祇城垣與砲台
### 女人的影子和戰麋獨成尖銳的對比
### 「軍用票」在峭岐鎮遭强硬拒絕

江陰要塞區在「八一三」開始以來，就佔着顯著的地位。連接的空襲，高射炮和炸彈的交響，已經使江陰人養成了能夠「安于恐佈生活」和「抗戰」的決心！金山衛失陷後，……江陰城破後，……

可是江陰並沒有離開了它的祖國，……江陰的遊擊隊在被污辱的土地上，已築成了堅固的工事。……

……在戰時乘機吞沒了一筆的公款和公債，下鄉以後，給一個鄉民暴露了這事實。於是，引起了民衆的憤怒和「制裁」！遊擊隊員以豐當的正義適當的處置了這件事，大紳士不免快快的逃到上海去了。

……在江陰城中保娶局爲日軍所支持的「維持會」，以陳祖培爲主體，成立已達四月，……

## 川沙古物損失殆盡
## 岳飛墨寶杳無下落

川沙縣城自於四月十日淪陷後，入駐日軍，大衆全城，凡搜捕游擊隊員，……

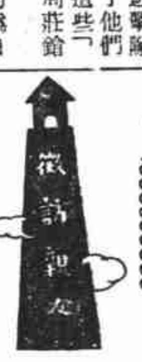

## 狄斯女士的信箱
### 左右兩難

讀者們：狄斯女士——我是最愛慕你信箱的讀者之一，……

## 自報職業介紹

## 問題解答
### 幾個類似的問題
### 瑣問簡答

## 一幕離奇失蹤案
### 常鳳九杳無下落
### 中央銀行職員注意

常鳳九，山西人，年四十七。北大畢業，嗣留學日本，入神戶商科大學與國民政府行政院長孔祥熙爲同學，孔在日任青年會幹事時，兩人交誼尤密，其後孔氏榮膺財政部長，常以孔氏之介入中央銀行任稽核稅務處職員，嗣於二十四年冬奉調至湖北沙市……

## 各界雜訊

## 找尋字典原稿

# 汽缸增多 則駕駛更樂

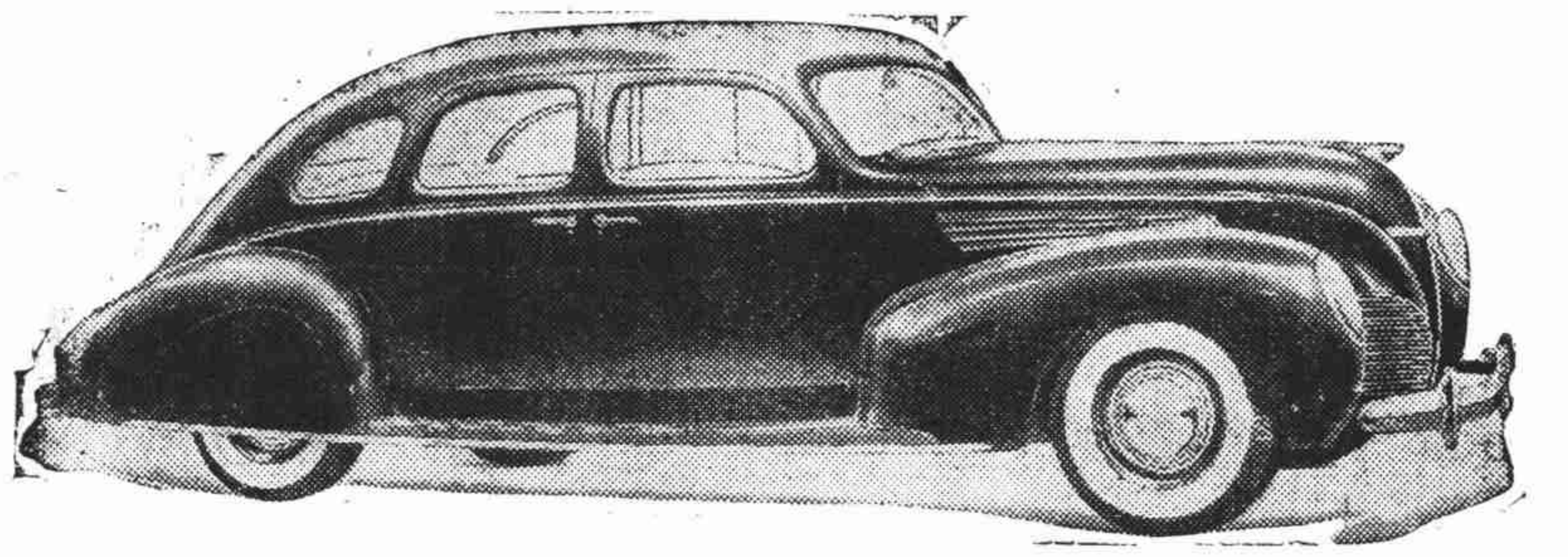

人之從未駕駛十二汽缸汽車者，最初或以其能爲高速度之駛行而已。林肯賽飛誠能爲之。然駕駛之樂，則有多端。蓋其具有後備之動力。無論行於通衢大道或郊外公路，咸能均和而平順。

此種强有力之汽車，其一舉一動，在在均足啓發吾人之信任。而勉之爲更佳之駕駛。據新車主人之所發見。日常習經之途程，轉瞬卽至。更快於前。然開車時所用之速度，則反遜於往日。及漸臻匀和之步驟，則從容保持之。旣不感受急迫，復不覺得疲倦。

人之從未駕駛十二汽缸汽車者，以爲此種車輛，運用之費必多。實則林肯賽飛之動作，旣富效率。且頗經濟。據美國方面車主之報告。在各種交通，道路，及駕駛情形之下。每加侖汽油能行十四至十八英里之多。而維持之費。亦屬低微。則因其設計健全，製造精準故也。

更有人武斷謂林肯賽飛，購置之費必巨。其實林肯賽飛價格適中。須知此現代化之十二汽缸汽車，在美觀，平衡，駕駛輕易與安全上。別出心裁。獨樹一幟。誠同車類中任何價格下之唯一車輛也。

美觀之車身，式有六種。包括兩種新活頂式之大轎車與小轎車，任便選購。林肯與林肯賽飛V式十二汽缸車，皆林肯汽車公司之出品也。

Lincoln Zephyr V-12

## 林肯賽飛V式十二汽缸汽車

福特及林肯上海經理處 美通汽車公司 郵政信箱一五六六號 邁而西愛路轉角

## 上海福特汽車公司啓

上海福州路江西路角亨密爾敦大廈


## 蘇台德黨領袖 發表宣言 卽將舉行公民投票

【海通社捷京七日電】蘇台德日耳曼黨領袖漢倫，爲捷克全國，卽將舉行公民選舉，昨日特發表宣言，宣稱：「政府現已公佈，將在日耳曼各大選鎮中，舉行公民選舉，此舉[illegible]日耳曼民族，現有偉大工作當前，爲吾儕應代表人民，取得新工作，負起新責任，以領導自治市區之[illegible]，蘇台德黨乃代表[illegible]治意見之唯一政黨，現在乃親德日耳曼民族之機會，凡我民族均應屬於吾黨，吾黨當以此爲最趨中之目標也。」【海聯社倫敦六日電】英駐巴拉格公使[illegible]調合，今日通知捷克稱：英國對於捷克方面少數德民之問題，現正作援助之觀望中，希捷克人士，在可能範圍之內，接受德民之要求。據云：英政將向在捷克之蘇台德黨領袖漢倫方面進行，表示捷克將不致抗拒。法國亦行將遣派代表至柏林及巴拉加，但英法兩國之代表，並未聯合行動者。又英駐柏林大使漢得生亦受訓遣派代表，與德航空部長戈林接洽。按戈林自希特勒氏離德後，卽代表希氏執行一切事務。據云：漢氏遣派之代表，將與戈林商談捷克問題，及至希特勒歸來之後，漢氏當再行遣派代表前來云。英國已決定：對於捷克方面少數德人之問題，單獨由德國解決之爭論，堅表反對。據外交界觀察家稱：波蘭對於捷克之情勢，亦發生興趣，因波蘭已接到捷克方面關於共黨及反波蘭活動之回答矣。捷克承認確有此種活動，且允此後當設法抑制。外交界方面，預料捷克及德國領袖於星期一日在巴拉加會議以後，將有重要之發展。據云除非德少數人民在捷克之問題可以圓滿解決，德國或將對捷克施經濟上之壓迫云。

## 比內閣明開會 討論外交政策

【美聯社勃魯塞爾六日電】比利時內閣因天主教徒與自由黨反對政府振興國內經濟現狀之財政法案，今日決定不擬辭職，而於星期二在代議院中要求投信任票。此一議案乃於內閣舉行緊急會議後所決定者。內閣將於明日聚會，以討論比利時之外交政策。

## 台杯網球賽 波蘭以二比零勝丹麥 南捷成秋色平分之局

【海通社華沙七日電】波蘭與丹麥昨日在克拉科舉行台維斯網球比賽，結果波隊以二比零領先。陣容如下：

希巴（波）（六—二）（六—二）（六—一）勃羅曼（丹）

特洛辛斯基（波）（六—二）（六—三）（六—二）貝克伏德（丹）

【海通社南斯拉夫京城七日電】南斯拉夫與捷克之台維斯盃網球比賽，昨在亞格倫開始舉行，兩組單打，南國彭賽克以七比五，六比三，六比三直下捷克代表海特，而捷克孟齊爾則以六比二，六比二，六比一，亦輕取南代表巴拉達，成秋色平分之局。今日當繼續舉行雙打比賽，南國代表爲彭賽克及米蒂克，捷國選手則爲孟齊爾與海特云。

## 西國民軍轟毀政府軍 三道防線 減弱政府軍抵抗力量

【美聯社亨德伊六日電】國民軍方面今日報稱：以最重之大炮轟擊，竟將政府軍以鋼骨水泥建築之三道防綫破壞，且將政府軍三週以來，抵抗國民軍向地中海進展之力量結束矣。亞雷達將軍之部隊，已進至從亞爾開納共維爾蒂之一線。國民軍稱，亞雷達將軍之右翼，現已準備攻擊卡司坦龍卜勒納。同時國民軍在特魯爾之外向政府軍進犯。據美聯社記者報告，從沙爾沙得納根據地之國民軍，已在阿爾波克塞得附近，將全隊政府軍消滅。

## 英王與后下月聘法

【海通社巴黎七日電】據巴黎晚報載稱：英國國王與后，[illegible]


# 冠生園 糖果餅乾 大特價

錯過今日 勿忘明朝 祇有明日一天 最後機會 幸勿錯過

出類拔萃之著名出品五十餘種一律大特價

奶油太妃糖 杏花軟糖 奶油花生糖 奶油花生巧格力 合桃糖 紐結太妃糖 牛軋糖 杏子汁 椰油欖仁糖 奶醬夾心糖 果味太妃糖 果味香糖 皮納太妃糖 咖啡司糖 薄荷球 花椒糖 精美糖果

每斤八角 每斤九角 每斤二角半 每斤八角 每斤七角半 每斤六角 每斤五角 每斤五角 每斤三角 每斤五角 每斤五角 每斤五角 每斤四角 每斤五角 每斤六角 每斤四角 每斤三角 每盒一元

## 書箱餅乾 包聽

內貯上等名貴餅乾 附贈四色鉛筆二支 每聽一元四角

五磅金聽不的波 五磅金聽奶士 二磅花聽早茶 玫瑰椒鹽梳打 奶士餅乾 早茶餅乾 瑪利餅乾 波士頓餅乾 小什錦餅乾 惠福來餅乾 杏仁圓餅乾 愛司餅乾 金錢餅乾 蛋黃餅乾 紙牛利餅乾 硬牛利餅乾 喜鵲聽餅乾

每聽一元半 每聽一元半 每聽一元三 每斤八角 每斤三角 每斤三角 每斤三角 每斤三角 每斤三角 每斤二角 每斤四角 每斤四角半 每斤四角 每斤四角半 每斤六角 每斤四角半 每聽一元六

## 果子露上市

生字老牌 不攙糖精



## 白濁白帶 贈送試服

▲保可斷根之淋藥！▲負責根治斷根後始收醫藥費

△淋藥專治白濁白帶，試服一瓶必見效，萬試萬靈，茲爲宣揚功效計，不惜犧牲，購藥時特送試服一瓶，倘試服一瓶無效，償可將第二瓶退回，當將原洋奉還，特此單據爲憑，功效偉大可知，每瓶二元，售一元，須剪此廣告。

△本醫社負責根治急性慢性五淋白濁丸炎（卽陰囊中睪丸腫痛），志在揚收之，上海南京路山西路口中和銀行三樓，收費從低，有鋪保者可俟斷根後收費，並可向工部局衛生處檢驗證明斷根後收費，淋病專家李科達醫社，門診上午十時至下午六時（購藥時間同上）星期日照常，外埠分銷處，揚州中法藥房

## 欲注射防疫針者 注意

●宗旨 便利民衆 預防疫癘 ●時間 每日上午八時至下午六時

藥品 德國拜耳藥廠出品 預防霍亂注射液

●註册醫師 鄒源和 顧文奎 ●門診 ●出診 女醫師張志清等 隨到隨注 闔體或家庭滿五人以上隔日掛號不另加費 ●診費 每針祇收三角

## 醫師 顧文奎 專治喉外科

上午門診 下午出診 敬送喉痛吹藥

●診所 愛多亞路二六〇號紗布交易所三樓三六九號●電話一一八七八（同仁藥房）

## 趙南石補腎丸

完全王道國藥製成 如用霸藥 雷擊火焚

每瓶一元 買一送一 當日見效 不效還洋

專治腎虧精衰夢遺滑精早洩房事過度精竭陽痿少年斵傷發育不全神經衰弱腰酸背痛醫治失眠生殖無能見色流精子嗣絕望陽痿早洩諸症百損等症速服此丸當日見效具有藥到病除之功起死回生之力每瓶一元單料五角憑此廣告買一送一無效包退還洋●臨時發行所上海北市新新公司西首後面巡捕房隔壁第一家趙南石分藥局●漢口寶波里趙南石分局

## 趙南石天然治咳草

肺病專藥趙南石天然治咳草是咳嗽痰喘咯血肺癆病救星無論新咳久患服草之後立卽變化咳止可以說世界上第一種肺病特效專藥每包一角每盒六包五角〇漢口寶波里趙南石分局○臨時分發行所上海北市新新公司後面巡捕房隔壁第一家趙南石分局—各烟紙店均售

## 勝利舞廳

今晚繼續表演 新草裙舞

三時開始・奉送香茗・每元十舞 並聘名姆・舞星陣容・異常整齊

晚舞香茗半價

唐喬其樂隊力通伸奏

地址 北京路城隍大金戲院隔壁 電話 91675

## 哈蘭士藥膏

原名六零六藥膏

功能去腐生肌收膿拔毒，舉凡大小瘡癤，內外痔瘡，楊梅疔毒，爛瘡發癢，以及一切皮病，搽用此膏，立見奇效

鐵盒式角

上海太和大藥房發行 各埠藥房均有經售

搽時毫無刺痛 愈後不留疤痕

## 英國新藥 舒敷膏

英國新藥初次到貨市上少有知不覺中吸入自己口鼻喉頭氣管消炎愈病與安寧傷風咳嗽胸痛喉炎外用引出藥白滑如凍不含薄荷鎮數胸頸覆紗布藥力直透肌內能改良局部血行引病外出膏內含有種實食成分得人體溫度後發出藥氣在病人睡熟時最易子不特消腫膏同用亦佳試用盒售三角樂售

一外科特效藥一萬應紅藥水原料二一腳癬水原料三狐臭水原料新方藥—試用樣品各售二角 四腳癬粉預防像五刷牙漱口治擦用洗眼浴身

四用粉試用包各二角六倍而倍林黃色苦味眼藥水—市上15西西瓶裝稍用卽完一裝半元空瓶來配一角八分45西西一七分一兩半元空瓶每瓶裝價

備詢各藥詳細說明書備索函購請寄郵政信箱五六一號浙江路四三〇泰昌房子三樓十二號（先施後面）港齋藥社滬行電話九〇四六八送貨一元起批價優待

## 王星記扇莊

杭州移滬

## 製扇專家

開設在杭六十餘年貨品精美馨滿全球茲因戰事關係將全部貨物由杭運滬歡迎各界參觀指導

地址 南京路大慶里東 電話 九一〇三二

# 信譽增加金融穩定 內外債券一致猛漲

## 財部履行義務按期還付本息 金融機構鞏固財政前途樂觀

【新新社】「八一三」中國抗戰以還，瞬已九閱月，但中國財政金融穩定如恆，最近復以外匯統制收效，法幣基礎，益臻鞏固，內外債亦均告上漲，此種偉績，自非財政當局深謀遠慮，措置得宜，曷克臻此。茲特分誌各情如次：

**財政金融穩定如恆** 中國財政當局，自實施法幣政策，規定六成現金四成保證準備金集中發行後，全國幣制統一告成，財政與貨幣機構，早從堅固基礎，迨八一三戰事發生，即公佈安定金融辦法，擴充四行聯合貼放會，普遍調劑工業各業，金融市場賴以穩定如恆，最近復以防止不法獲取現金，爲毅然實施外匯統制辦法，時雖未及兩月，而成效已著，國際貿易與國內工商業，均受惠非淺，財政金融益臻穩固，中外各方一致稱道。

**債券信譽始終維持** 中日戰事發生，軍費浩大，但年來財政金融基礎鞏固，其力量足以應付艱鉅，對於國內外各債券，始終維持信譽，所有以關稅鹽稅担保之國內外公債，如統一・金融・復興・海河・四川善後・英德・中比美金・中英庚款・中法美金・費克斯・芝加哥等各種債券，本年度應付本息共達二萬萬三千五百餘萬元，財政當局仍按期分別撥存中央銀行及匯豐銀行之統債基金保管會，如期還付。

**內外債券均告上漲** 中國財政當局現雖在此艱鉅戰局之下，仍照常履行應付內外公債及借款義務，九個月來，始終未變；於是中外持券人，莫不欣慰，而內外債券市價，非但未見下落，且均逐步升漲，如最近倫敦等處國外市場京滬，津浦，道清，湖廣，隴海，廣九，英德，美法等各種金鎊債券；據滬市各洋行報告，因持券人鑒於中國財政基礎穩固，戰事前途樂觀，故各種債券月來均告上漲，本月五日克利斯浦漲二鎊半，廣九鐵路漲一鎊，津浦續借善後及津浦鐵路等復升一鎊，湖廣鐵路亦各升半鎊一鎊不等，國內市場，如統一甲乙丙丁戊五種債券，連日升起六角九角不等，九六公債亦跟漲一角，仍有續漲趨勢。

**滬市勸募國防公債** 財政部以發行之救國公債五萬萬元，早經海內外承銷足額，茲爲第二期抗戰進行之際，所需費用更爲浩繁，除決定五月一日發行國防公債五萬萬元外，並發行二十七年金公債一千萬英鎊，與五千萬美元。滬市民衆鑒於前綫將士浴血抗戰，爲國犧牲，且捷報頻傳，異常興奮，現已組織國防公債勸募團，從事勸募工作。據聞錢業方面亦擬承銷云。

## 紀念五七國恥 各界下半旗誌哀 並向雪恥陣亡將士致敬

【新聲社】今日爲五七國恥紀念日，即二十四年前，（民國三年）北京政府袁世凱，爲欲帝制自爲，實現帝皇迷夢，不惜出賣民族國家的利益，承認二十一條亡國條件，今日即是該項亡國條件，在日方最後通牒之下，限北京政府於二十四小時內承認之日，實爲中國莫大恥辱！本市各機關，公私團體，各學校，工廠，商店，今日一律下半旗誌哀，正午十二時，全市市民並向前綫雪恥救亡的陣亡將士致敬，情緒至爲熱烈悲壯云。

## 本市名媛發起節約購買國防公債 現正接洽勸導中

【華東社】國民政府新發行之國防公債，業由本市人士發起組織國防公債勸募團，正在努力宣傳推銷中，茲有本市名媛張小姐等，發起節約購買國防公債，聞發起人俱係名門閨秀，頗爲熱忱，彼等完全自動激於愛國心，現正分頭接洽勸導，預計將來定有大好收獲，一俟進行至相當程度，即公開向各界名媛勸募云。

## 播音公會不得作政治宣傳 工部局通知

【新聲社】本市無線電播音電台登記問題，因工部局之盡力斡旋，得告解決，後[illegible]三家因[illegible]，工部局方面[illegible]，並非事實。工部局爲履行對日方諾言，昨已致函各華商播音業公會，內稱：「請即通知各華商電台，倘有違犯者，當停止播音，嚴厲取締抗日或政治宣傳，如違犯者，工部局極願以違犯警章論，對於公共治安，以及保守秩序」。華商各電台及本月四日因未登記，爲日方命令停播之東方，大亞，友聯等十二家，乃於昨今兩日，漸次恢復播音。又大美，大亞，大光明[illegible]

## 日方並未放棄廣播電台登記

【同盟社上海消息】本埠廣播電台問題，工部局雖已承認取締抗日廣播，並未放棄其所有指導及監督各無線電廣播電台之權，惟「電台處」之意見，認爲今後仍根據於其職權，斷然向所關目的邁進，撤底實行登記辦法。

## 滬南滬西交通封鎖已達八日 南黃浦形勢更爲緊張

滬郊形勢，今晨仍未弛，南市滬西各區之水陸交通，封鎖已達八日，尚無開放希望，十六鋪封鎖線上之南黃浦面，更爲緊張，除南市之大碼頭封閉如故外，浦東方面之董家渡，南碼頭，白蓮涇，陸家嘴，各處輪渡，昨晨第一班行駛後，第二班即被勒令停渡。南市之對江渡，亦未復航，故昨日午後，南黃浦之輪渡，事實上已完全停頓。今晨六時，僅有江海公司單獨派輪赴浦東南碼頭，日方軍部詢問，未獲得要領，一般在北京路碼頭等渡之搭客二三百人，候至上午十一時許，尚無船可通，已陸續散去，現浦東東昌路，西渡，高廟，五處運出應市之蔬菜，來源各方供應斷絕，現僅賴東溝，高橋，因海日源源不絕，故尚無缺乏之虞。

## 贛省裕民銀行辦理紅茶貸款

【新新社】新茶上市後，茶商紛紛舉辦貸款入山採辦，本年因戰事影響交通，決定繞茶在滬交易，所有紅茶，則運港出交易，故在香港交貨。據茶業界消息：贛省爲發展紅茶運銷已在香港設立運銷處，由理振甚等二人負責主持一切；贛省本年紅茶貸款，已規定爲二百五十萬元，業已由江西裕民銀行開始發放云。

## 曹家渡河面封鎖 嚴檢經過航輪 各處來滬民船均被阻

【新新社】自內河交通復航後，曹家渡河面，每日往來船隻頻繁，情形頗轉熱鬧，並有民船往來兩岸渡客，近來內地時有游擊隊活躍，情形轉緊，滬西區特別戒備，已達八日，仍未見鬆馳。茲據內河航業界消息：曹家渡河面最近亦已經日方封鎖，往來渡船現已停止，由內地來滬之民船，被阻在封鎖線外者甚衆，輪船雖准通過，惟須經嚴密檢查云。

## 國難期中之母親節

婦女界明日[illegible]

【新聲社】明日爲五八國際母親節，本市婦女界，以值此非常時期，不擬擧行如何盛大慶祝，惟婦女界領袖數人，將發表告母親書互相策勵，本市各收容所中被難母親，生活極爲痛苦，各善團及婦女界明日均擬派員慰問。

## 武裝日軍六名檢查慈聯分會

【華東社】本埠愛多亞路浦東同鄉會七樓，上海市慈善團體聯合會救濟難民分會，係本埠收容難民最多組織最大之慈善團體，聞日方已通知捕房，擬於今日派員會同捕房，前往該會實施檢查，惟該團體純屬慈善性質，毫無政治意味，日方此舉，究不悉用意何在。惟至發稿時，復據悉本（七日）日上午十時，確有武裝日軍六名，在該會實行檢查，約一小時始去云。

## 又一新把戲 『維新』諸新貴與在滬有力日僑組織新興俱樂部

上海日僑有力者現與中國方面之新貴，計劃組織「新興俱樂部」，以資連絡雙方感情。日方參加者有新誠，甘濃益三郎，山本武夫，吉田政治，林雄吉等民間有力者，共一百五十人；華方參加者，爲梁鴻志，溫宗堯，陳則民，王子惠，盛恩頤，陳郡，及其他諸人共約八十餘人；其宗旨交換中日文化智識，增進兩國親善關係，其事務所，暫設於百老匯大廈內云。

## 本市簡訊

□中中交農四行合組之貼放委員會，上月放款達一千七百萬元，本年四底比期穩渡，實係該會調劑之功。

□南通天生港航線，各外輪仍照常通航，太古之萬通輪，業於今晨載運雞鴨鮮豬棉花等返滬。

□今日爲滬西靜安寺浴佛節香汛，因市集改在極司非而路，不如往年興盛，惟寺內則仍香烟繚繞云。

□定海爲孤懸海上之一小島，自日艦闖入衢頭港扣留縣警之新寶順捕盜巡艦事件後，當地人民紛紛遷避，紛紛向滬上避難。

## 來函照刊

敬啓者，頃讀五日貴報新聞欄內，登載敝台停播事件，爲反日所致等情，與事實稍有出入。查敝台於上月二十日晚九時餘，播送一「十字街頭」影片中插曲「思故鄉」唱片，竟遭受意外麟口，但該片內容，絕無反日字句，僅描寫故事中之思念家鄉景況。除已函致法捕房總監解釋外，爰暫停播，素仰貴報言論公正，消息正確，爲請將上項情形賜予刊登是荷，此致大美晚報館編輯部。元昌電台啓。


上海 伯特利醫院啓事

本院在製造局路舊址一時不便遷回茲經租得法租界白賽仲路念壹號洋房全部爲院址電話號碼七一二七四該處交通便利（乘法商二路有軌電車可直達）環境清幽屋宇園地崇宏雅潔療養待產均極相宜業已布置完竣定於五月十日起收住院病人並開診統治小兒科產婦科內外各科及戒煙等特此佈露 附啓——八仙橋分院照常應診

院長石美玉 成志 仝啓

南陽橋西 白爾路中

春裕記綢布莊 分設第一支店

△擇於夏曆四月初九（國五月八日）開幕大廉價▽

本號開設虹口有廿餘年花色齊全備貨充足唯一薄利商店放尺特別克己久負盛名茲爲便利各界起見特設支店幸各界勿失交臂曷興乎來

總店開設顯北四川路四百號九星大戲院對面 電話八五九二六

播音節目

上午十二時至四十分大亞電台筱文濱申曲

下午二時四十分至三時廿分金霖玉甬劇

下午十時至十時四十分葛小春何松藤滑稽

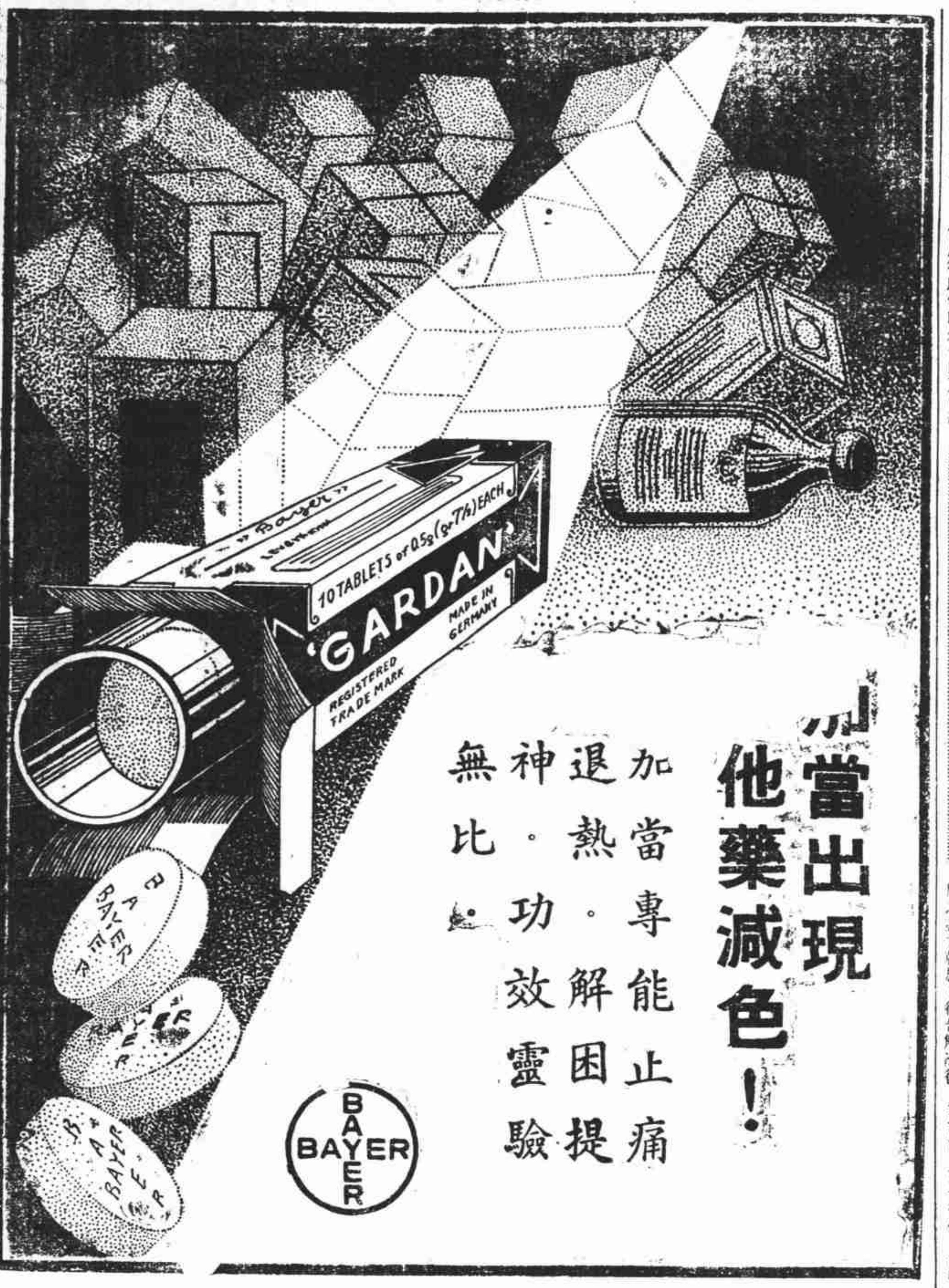


上海最新百貨商店 大新公司主辦

大新跑冰場

明天上午十時開幕（商場九時開市）

提倡高尚娛樂 助長健身運動

爲上海室內跑冰場之中最大者

●大場面積六千方尺・環跑十一週等於一公里・練習場五百方尺●

五樓高聳 空氣清鮮 地板堅韌 設備安全 附有小場 以資練習 跑鞋上乘 取費從廉

時間：上午八時起至下午十時止

價目：每小時國幣四角 優待券每本六張售價二元 長期月券每張十五元

貴客請乘商場中部及康治爾路北首電梯均可到達

大新酒家同一樓面粵菜茶點歡迎入座

本場採用 美國橡皮輪跑鞋 安穩無聲申江獨步請來試之

上海四明公所爲日暉港新橋路南廠寄柩運甬通告

啓者所有寄在南廠之柩積久有擁滿之虞現擬分批裝輪起運即日起請各柩屬攜帶材契前來本公所辦理登記付費手續以備裝運登記所有已到期之入堂（房間）年捐或早經過期者均希持材契前來轉契補繳至寄在北廠東廠各柩容俟裝運有期再當登報公布如欲寄滬安葬及自運回甬者亦請 二十七年四月二十六日

世事變遷 天下奇聞 昨日今天大不同

余素操金融業務一時落旅居滬上廿年因友人之介紹認識相家謀生乏術後運氣嘗通千命相貴人扶助大不術大後進險過兩星期中往定有四月三號同先生[illegible]

楚南古醫 銀髯皓叟 手術治病 靈驗神速

症奇疾・肺癆吐血・氣隔臌脹・小兒百病・婦女隱疾・半身不遂・妖迷鬼祟・凡疑難雜症・醫治無效者・皆能一手到病除・無名腫毒・串骨流注・痔漏成管・四元八角・門診減取一元二角・出診・時間上午九時起・寓英界福煦路多福里四十號

華商銀色汽車 三〇〇三〇

市上最好的蘇紗汗衫就是振昌廠出品的下列三種牌子

新三喜牌 老八三牌 888 振昌皇后牌

Chen Chang Mill 振昌廠製造

本埠百貨商店及機廠等均有經售

骨科 陳家駁醫師 專治跌打損傷骨折骨節脫臼傷筋骨痛骨炎 附設X光電療 診所靜安寺路 電話三四四一二

福煦路同孚路口 永昌首飾商店 電話三五九五〇

代贖收買 翡翠 金鋼鑽 藍寶 珍珠 古玩 赤金 洋金 金表 出售 上等 鑽石 翠玉 古玩 首飾